(一) NO.1236 舊曆丙寅年四月八日 星期三 THE MAN CHOU PAO 中華民國十五年五月十九日 (日刊) (大正十一年七月十四日 第三種郵便物認可)

滿洲報

大正十五年五月十九日

（本報價目）每張銅幣八枚每月現大洋一圓每三個月現大洋二圓九角每六個月現大洋五圓六角全年現大洋十一圓報費先惠郵票不收（廣告刊資）一行十四字起碼刊資一日每行現大洋一圓特別及長期者另議

大連市山縣通一四二番地 發行所 滿洲報社 電話（編輯部（長）七五一三番 經理部 四〇三四番）振替貯金口座（大連）三一三番

奉派軍事會議 決定攻南口（奉天專電十八日到）

吳俊陞自十五日赴奉後即列席奉派之軍事會議結果決定攻擊南口云

田軍加入攻南口（北京專電十八日到）
預定由京綏左側進兵

田維勳軍已決參加攻擊國軍其所部兩旅業已先發田軍豫定由京綏線左側往山西省境一帶駐劄云

奉派決定攻國以吳興權為總司令（奉天特電十八日到）
待討國後再處理政治

張宗昌吳光新曲同豐等十六日午前同赴天津張宗昌又直往濟南在濟約住一星期后仍北上赴京而張氏等奉派巨頭玆次對國軍並收拾北京時局問題在津所開之會議因直派靳雲鶚田維勳諸將不與奉派變更向來之戰畧委吳俊陞為總司令奉領全部黑龍江軍向張家口方面皆攻國軍張宗昌部下之俄軍與李景林之聯軍由南口之側面進兵與黑軍策動進攻決不再賴直派協助僅由奉派單獨殲滅國軍而黑軍將由開魯白音大來經赤峰林西者往張家口出兵之目的為斷國軍之後路但路甚遼遠恐易進兵吳俊陞不以年邁自居仍督率騎既或馬隊首途遠征實為奉軍放一異彩不禁令人激賞之至至於北京政局顏內閣前途已有悲觀然奉派仍持向來之態度關於政治問題俟日後由李景林張宗昌褚玉璞暨王趙諸元老謀善後之處置並尊重吳佩孚之意見即決定先討國軍後處政治云

張少帥之病 果係中毒乎

由京返奉之張學良驟患腹痛症現正臥床療養之中其熱度已至三十九外間多謂學良在京或誤飲反對派之毒藥但眞僞不明（奉天專電十八日到）

王正廷辭交涉代表

王正廷十六日向國務院呈辭中俄交涉代表職（北京專電十八日到）

張宗昌已乘車赴濟

張宗昌十七日搭特別列車回濟南（濟南專電十八日到）

內田康哉氏 抵北京之酬酢

內田伯一行十一名視察濟南曲阜方面已畢於十七日午後二時半抵北京芳澤公使特設宴欵待十八日並受日僑開歡迎會招待云（北京專電十八日到）

庫頁無電問題 日俄即將交涉

關於北庫頁島無電臺問題據客歲一月簽印之北京條約交換公文第四項載稱「關於日本運用北薩哈連無電臺問題應保留為將來之協定」云是則當然應於此庫頁島行政引渡會議交涉協定然該會按「本問題留作後日解決無電臺之件非經利權細目會議決定時則仍由兩國人保管得由兩國人自由使用又使用方法之細目應於利權會議協定云」之覺書是必提出利權細目會議決定之然迄至利權會議時本問題仍未見具體的決定放任迄今而外務省最近為謀根本的解決飭田中大使質問俄政府之意嚮故近將在莫斯科開始正式交涉云（東京專電十八日到）

顏向外團之通告（北京專電十八日到）

顏惠慶通告各國公使謂攝政內閣成立余就任外交總長云

閣員不就即辭乎（北京專電十八日到）
顏惠慶對記者之聲明

顏惠慶十七日語記者云余茲次就任攝閣全係由各方強制而成閣員之選擇均各該地方者余不過虛出以名而已現在閣員就任者雖少但尚須俟各方之答覆若眞無就任者事余即辭退云

將出現次長內閣（北京專電十八日到）

顏攝閣因閣員無就職者決定任命各部次長造成次長本位之變形內閣云

改造內閣已停頓（東京專電十八日到）
若槻首相特訪西公

關於改造內閣問題因憲本聯立之交涉已至停頓勢必失敗故若槻首相十七日往訪西園寺公報告經過請予諒解關於善後辦法又徵求園公意見依此會見時局將如何展開殊堪重視云

研究會最後 態度已決定乎

研究會最高幹部十七日於青木子宅第開會近衛青木井上諸氏外小笠原伯亦列席會議至午後二時三十五分水野子訪問若槻總理畢亦參與會議首報告會見總理之情形關於改造內閣問題因床次本黨總裁十七日朝表示拒絕致憲本聯立案已瀕於危機故對此特討論善後辦法旋又協議萬一憲本聯立失敗時之對策至午後五時以已決定研究會最後之態度遂行散會（東京

日攝政仍決巡遊（東京專電十八日到）

東宮殿下因日皇違和加之政局變動風傳將緩期赴中國日地方遊歷然事實並無變更之意決於十九日自東京首途經岡山廣島山口三豫往中國一帶而殿下十八日特觀謁日皇后陛下云

攝政乘艦變更

東宮殿下啓駕時豫備搭乘之日向軍艦現泊於橫須賀軍港因船員中有患赤痢症者已變更為長門軍艦矣（東京專電十八日到）

巡遊之護駕員

東宮侍從長子爵入江為守化因東宮殿下將啓駕視察中國地方特任命護駕員如左

內大臣伯爵 牧野伸顯
東宮侍從武官長 奈良武次
東宮侍從長子爵 入江為守
御用掛 西園寺八郎
東宮侍從 本多正俊
同 土屋正直
東宮侍從武官 今村信次郎
（東京專電十八日到）

西班牙飛行家 計畫飛還故國

前月十二日抵馬尼剌之西班牙飛行家洛里萬大尉將於十九日或二十日將該飛機載於輪船往澳門日前由河內飛行途次破損之飛機若能修理完善即按豫定日程經西比利亞飛回西班牙否則將乘西班牙郵船於三十一日首途回國云（馬尼剌電十八日到）

膠濟路善後難籌（東京專電十八日到）
受累日僑仍請日政府維持

關於膠濟鐵路善後策日本大藏外務兩省曾經交涉然大藏省目下不能由存欵部融通欵項且即融通而數百輛之機關車貨車又不能趕造以應其時至於滿鐵之貨車因構造不同不合於使用張宗昌雖曾修理貨車但仍不加意日本此際以為責任在中國故矢田部總領事就任伊始當必向鐵路局開始交涉總之須將向來破壞之車輛施以應急之修理以備應急之使用若根本的復舊至少亦需資本七百萬元是以山東日僑代表訪問外務大藏並民間之澁澤大倉井上準之助氏等陳述窮狀央求盡力維持故該問題即將趨於具體化云

委研究會疏通
首相對記者談

若槻總理十七日夜在官邸語往訪之記者云關於憲本聯立內閣問題已予相當之考慮故余所能辦之事自必按照常進行然此後仍空懸閣席由余兼任者殊屬不能且鐵相因健康上之關係已至迫不獲已而辭職故為依憲本聯立內以安定政局會表示意思故願各方速作答覆關於改造問題已委研究會向本黨疏通云云（東京專電十八日到）

憲本幹部均當反對聯立內閣

憲政會十七日後午二時於本部開幹部會協議改造內閣問題之結果均主張單獨內閣至午後三時散會又電關於憲本聯立內閣政本黨之大勢傾向於反對聯立十六日深夜小橋幹事長會見水野直子小橋氏陳述憲本聯立之困難又本黨幹部以暨地方部亦多主強硬之反對意見故聯立問題前途殊堪悲觀云（東京專電十八日到）

日本政局已成為密雲不雨之狀態（東京專電十八日到）
或將由憲本研三派共決政局

日本政局將依憲本聯立內閣成立而安定乎抑依研究會之入閣而得收拾乎或仍依憲政會單獨內閣繼續乎在今均不得豫斷但若槻床次兩黨首均願政局早得安定且研究會又由青木信光子擬往說床次總裁按此推察縱本黨終不得入閣亦必由研究會代為入閣結局將來或依研本憲三派成立實質的三角關係而解決政局亦不可定總之政局之着落當俟床次青木兩巨頭之會見而決定也有謂或俟東宮殿下遊歷已畢回東京時再行解決亦未可知云

町田報告主張單獨

關於改造內閣問題憲政會總務町田忠治氏十七日午後四時半往官邸訪問若槻首相報告日前總務顧問聯合會時多數人主張繼續單獨內閣之情形請首相加以考慮首相當答稱必體察黨內意見而處置懇談歷一小時後始辭云（東京專電十八日到）

本黨之進退兩難（東京專電十八日到）

床次政友本黨總裁鑑於黨內外之情形於十七日午前向研究會之近衛公傳達憲本聯立實現困難之意旨因之反對聯立之各幹部心地已安而山本元田兩元老對於今後黨之擴張策甚為憂慮由黨本來地步思之固不得謂為聯立之屬於不合理然由現狀之不忍依此而稍出犧牲者故以此言之則謂為不可聯立亦無不宜但既以聯立為非今後能否得以擴張黨勢是須深為注意惟轉為國家着想此際為得將來政局之安定則無外政府與政黨之提攜即此際由大局觀之亦寧宜稍有犧牲而使大局早得安定故以此種意見向總裁進言總裁對此亦不無同感現在既憂聯立之困難又慮將來黨之所處地步云

研會袒護本黨

若槻總理似於十七日已向研究會開始正式交涉而研究會之態度萬事雖似又庇護本黨如水野子之舉動青木子之行為彼等均各有所策蓋為先使本黨反對聯立其次再提議與研究會聯立而對於本黨閣員之地位仍勸政憲會表示讓步云

俄對滿鐵變態度（東京專電十八日到）
塞氏之在東交涉聯運洮齊等項

關於中東路與滿鐵間之貨物輸送協定中東路方面向來即謀與滿鐵競爭或減輕運費而茲次因東路幹部之更調對滿鐵方針稍形軟化目下在東京之俄交次塞列布里亞哥夫對於本問題將直接與滿鐵交涉協定並擬乘機交涉洮齊路橫斷中東路問題與昂齊路軌道之幅員云

滿鐵電氣分離認可在即（東京專電十八日到）

滿鐵會社申請中之電氣分離案已經日本大藏省迭加審議十七日磋議之結果已決定認可當將書類移送內閣故日內將見發布正式認可指令云

日出版法當須詳加討議（東京專電十八日到）

關東州出版物令第一次精查委員會於十七日在樞密院開會因本案若制定後而至實施時於朝鮮臺灣暨各租借地殖民地並日本內定均有密接之關係故對於審議上頗為重視關於本案與日本內地現行新聞紙法並出版物法之相違點本案罰則與日本內地法罰則之均衡點本案實施時與對華關係之影響等逐加討論今後非再迭次協議後恐尚不能決定其態度然結局經二三之修正當可承認云

漢冶萍問題 藏省拒絕要求

大藏省存欵部向漢冶萍煤鐵公司融通資金四千萬元而商工省又向大藏省作下列之要求聞大藏省決行拒絕云

一、請將目下之每年六分利息再行酌減
一、請再增加融通金額（東京專電十八日到）

魏部移防高陽

保定通信、魏益三所部軍隊、及閻治堂改編之第三軍、日來多向高陽任邱一帶移防、有謂魏氏將升任大名鎮守使、其軍隊由陸路赴大名者、有謂此項軍隊、移防保屬東南者、道尹公署、已飭各縣速運大車來保、以備輸送云

奉系閣員之不入閣四項理由
欲使顏攝閣成為直系清一色

北京快信、外人方面消息、所傳顏內閣之長鄭謙、陸長張景惠、均已定服從奉系意旨、一致不入京就職、即山東系之潘復、亦已無入京希望、蓋奉系一至不允參加之故、內意欲使顏內閣完全成為直系內閣、以便貧為破壞協調之口實也、據一般觀測、奉方所可指為口實者如左

（一）不念奉直魯各軍討赤之功、而借詞憲法、擯斥各派
（二）強令顏閣依然復職、無異為直派欲繼橫暴政策之表徵
（三）財交歸於掌握、不許均沾、允有破壞協調之責任
（四）令政局再陷混亂使國中統一永遠難成

又在津奉派某要人、關於顏內閣問題談云（直派內意、擬于顏內閣成立後、即設法令其一變而為正式政府、以遂行該派所抱之政策、奉方雖亦早知其意、然初擬以妥協或追隨的態度、推舉閣員四人、而孰知僅能占內務陸軍兩席、其解望之深可知、又奉方固極重視財長一席、以為關會成功外債有成立之望時、可從中分潤若干、此張宗昌之所以力推潘復也、然此議卒未容納、且盛唱顏閣成立後、將讓李景林繼任之說是明以難題為拒絕之手段、故已張不得已、憤而離京也）云云

或仍為單獨內閣（東京專電十八日到）

憲本聯立內閣說倘悲觀而至不能實現時若槻首相將另改方針另造與研究會之聯立內閣以圖牽制本黨然床次總裁對此變形之聯立內閣已表示不贊成之意不願使研究會入閣倘憲研聯立內閣成立時本黨有受研究會牽制之虞而先其自由故本黨又勢須援助憲政單獨內閣結果床次總裁因影響於本黨之利而反對聯立云

又電云近衛公表示之改造內閣問題因為政友本黨拒絕關於研究會對本黨關係各方面已迭次接洽政府若以第二步辦法要求研究會入閣時則德川公將不問本黨之諒解如何當主張由研究會入閣而該會之態度非將五十一議會之態度得保持至下屆議會則入閣必不利故擬求本黨之諒解而本黨至下屆議會之態度多數意見以為現在倘難表示因之恐將仍為單獨內閣政局前途將愈形復雜云

又電、關於聯立內閣之交涉若槻總理希望床次總裁入閣但床次氏能否允諾尚屬疑問且依本黨之入閣希望者人物加何則閣員之位置或當稍有變動本黨若使最高幹部入閣則若槻總理似擬調濱口藏相為內相早速農相為藏相將鐵相與農相兩把交椅讓與本黨而床次總裁若使山本男入閣恐上述條件難以滿足或將要求藏相或內相兩席云

問題又有意味
水野往訪若槻

研究會之水野直子十七日午後一時往訪若槻總理會談數刻表示政本方面之意見並陳述研究會之意嚮是於改造內閣問題甚有意義一方海軍政務次官井上匡四郎子訪問青木信光氏逼近衛文磨公亦來青木定於是三人鼎座密議云（東京專電十八日到）

四洮鐵路局油類絲屑招標 廣告第十號

本局呈奉批准標購機務用各種油類絲屑為數甚多定於五月十九日在本局材料課當衆開標凡屬殷實商號有意承辦者務於開標日以前繳納投標押欵現大洋一千元標單費現大洋一元至本局材料課領取標單依據簡章辦理為要特此廣告

洮昂鐵路工程局廣告

為廣告事查本路客貨運輸業經先後開始辦理併經登報佈告在案惟彼時因貨運手續籌備尚未完善祇能裝運整車貨物而零擔貨物未能同時裝運現在各項手續均已籌備就緒業經通告各站由四月一日起開辦零擔貨運以便商賈實行辦理車站為洮南、白城子、鎮東、東屏、街基、泰來、五廟子、江橋八站欲知詳細章程者可到就近各車站或本局車務課詢問一切除佈告外恐未週知特此廣告

奉海鐵路公司佈告

為佈告事照得本公司前為謀貨運便利在奉天車站附近闢設市場業經佈告招領丈放在案現尚有數百號未經租放等則部位均極優良查奉天省城為本路總樞東北重鎮據中外綰轂之要衝當四方商旅之總滙將來事業繁昌可操左券茲際春和正宜從事建築用特再行佈告招領價欵辦法一如往日惟租金須一次繳足凡欲承租者速來公司查看報領幸勿觀望坐失良機此佈

四洮鐵路局電汽廠用材料招標廣告

本局呈奉批准招標購買電汽用材料為數甚多分為十一組定於五月廿八日在本局當衆開標凡屬殷實商號有意承辦此項材料者務即來局閱看式樣並須繳納投標押欵（詳細數目列後）標單費大洋一元在本局材料課領取標單依據簡章辦理為要特此廣告

四洮鐵路局電汽廠用材料投標押欵詳細數目表

第一組	電汽	肆百元
第二組	水道	貳百陸拾元
第三組	機件	貳百壹拾元
第四組	油類	壹百元
第五組	石瓦洋灰	九拾五元
第六組	雜品	陸拾元
第七組	工具	參拾五元
第八組	木材	參拾元
第九組	顏料藥品	貳拾五元
第十組	五金	拾貳元
第十一組	釘類	貳元

四洮鐵路局洮南新市場出放街基廣告

本局為振興商業起見在洮南車站闢市場出放街基業於去年九月間登報招商承領在案茲查該市場所餘各等街基為數有限合再廣告凡有意承領者應即遵章來局繳價領取以憑換照管業萬勿觀望自悞特此廣告

顏閣方新成立又有
靳雲鵬組閣聲浪
靳氏奔走運動之奔忙
顏惠慶主張元老組閣

北京快信顏惠慶自十三日復職後在京各閣員、如法長張國淦、交長張志潭、財長顧維鈞等、十四日紛紛離京、敎長王寵惠、亦表示決不就職此外不在京之閣員、如鄭謙、張景惠、杜錫珪、楊文愷等、顏雖一再去電、敦促就職截至十四日至、均無覆電到京、顏閣攝政、事實上或因各閣員均不就職、從此消滅、亦意中事、顏閣既難望成立、靳雲鵬組織正式內閣之說、又甚囂塵上、緣靳雲鵬爲吳奉均認適可人物、張國淦顧維鈞赴津、與靳雲鵬組閣問題、頗有關係、微聞顏閣僅吳方單獲之主張、奉方始終未有「請顏根據憲法復職攝政」之表示、且對顏之事實內閣、雖不積極反對、然亦無贊成之具體表示、奉方閣員既不加入、更可證明其消極的反對、故顏惠慶注（九日）覃（十三日）兩通電、亦未便言明根據憲法攝行大政、顏閣復政、法律上既有問題、事實上又復如是、兼以一部分護法派議員及在野政客、慫恿靳出山、靳氏組閣、在最近之將來、或將一度實現、據另一消息云、內閣問題、吳張兩方、均注於靳雲鵬之身、蓋靳之介弟雲鶚、實爲吳方之第一有實力者、而靳於奉之向來關係尤極深切、因此之故、靳氏組閣頗有希望、張志潭以當初擁合吳奉、實爲幾度之奔走、此次爲力求雙方澈底合作計、昨赴漢口、力勸吳氏云云

顏惠慶就職後閣員無一人就職、顏頗爲後悔十四日上午、顏向人表示、只維持暫局、甚望吳張兩方早日商定新閣人選、以便卸責、其態度已不如就職前之積極、至於交付靳雲鵬一層、顏則未同意主張在各元老中擇一人出山、組織超然內閣、此意除向齊燮元表示外、並已電告吳佩孚、其最後決定、尙待於吳張復電、但顏氏無論如何、已無久幹之意云

據接近顏氏、方面傳出消息、顏因張作霖對於政治法律主張籌諸公開解決、吳佩孚亦有贊同之意擬於最短之期間內、在京召集解決時局之公開會議、以張吳孫閻及各元老爲主幹、再邀其他方面人加、共同商籌、一切議題、公同提出、公同決定、顏僅負邀集之責、現正在妥擬計畫之中、如事實上無其他之變化、將有實現之希望云

攝閣星期四就職、十五日星期六例應舉行第一次攝政閣議、十四日會議處因閣員不足法定人數、（祇顏一人）未發通知、十五日第一次攝政閣議卽行停頓、聞顏正在設法疏通各閣員、早日來京就職、以免攝閣永久停頓、至顏閣各次長與其他各機關、因國務會議停頓、其預定之人選、均不能發表云

顏閣內定之農商次長張孝若、頃由漢來電、報告卽日來京財次兼鹽務署長本擬符定一、但漢口來電主張鹽署獨立、乃決以符定一任督辦、葛應龍爲署長、煙酒督辦由張英華繼任、外次仍擬孫潤宇、院秘長歸楊熊祥、閣議如能成會、卽可發表云、關於鹽務署長一席、據外傳鹽務署長屬符定一之說、倘非眞相、顧維鈞意頗屬望於嚴▲、前顧在漢時、羅文幹曾向吳佩孚引薦、吳亦頗以嚴爲合格、但近兩日來、王寵惠曾向嚴徵求旨意、嚴則力辭、其原因以各省截留鹽稅過多、無法承認、現此席將屬何人、尙不可知又訊、漢口討賊聯軍總司令部參議葛應龍、日前由漢抵京、十四日上午十一時赴國務院謁顏惠慶談甚久、聞葛氏除報告吳佩孚對時局之意見外、並對今後中央之應取方針、曾以個人意見有所陳述、顏擬以煙酒督辦一職、畀之葛氏、幷擬卽日致電漢口及其他各實力方面、表示此意云

顏惠慶就職後、以國會一時不殆召集、爲本人減輕責任起見、擬提議組織元老院、其組織方法、擬請各省首領公推、人數愈少愈妙、以十人爲最高額、有當選資格者、預計當爲趙爾巽、王士珍孫寶琦、熊希齡、汪大燮、江瀚等充任、惟元老地位優崇、限制資格頗嚴、須允孚衆望、不能濫芊充數、將來遇有關係國家大計卽以該會爲諮詢機關云

國務院因設備未完、重要文件、十四日上午八時、顏卽諭令秘書帮辦、暫在大取燈胡同本宅辦公迄十一時、國警院漸有來賓、孫潤宇至國務院、十一時二十分、顏至院、接見田維勤、葛應龍、顧維鈞與吳廷燮、曾一度至院、十三年實談僉事二十七人、與主事三十餘人、到院簽到、因各科未成立、僅遊覽懷仁堂全景而退攝閣所管理之印璽、計玉印十五顆、大總統大小印二十顆、國務院大小印二顆、在段政府時代、設有管印處、依舊制應歸第一科近又擬特派典印官專司其事、門禁森嚴、故往來者極稀、與前海軍部內之、國務院情形適殊云

許世英勸段祺瑞
不可再當國事

天津快信、許世英電段祺瑞來津後、因患失眠現已離津往滬就醫、瀕行時、曾留書段祺瑞、以示迴路贈言之意、原文如下

執政鈞鑒、世英失眠之疾服藥已及三年、近益日劇醫云宜速靜養、且須力戒藥、否則將無治、現已乘輪赴滬就醫、並擬粥字圖個人之生活、政治之事、至死亦不顧問、雖堯舜在位寧甘爲巢許窮餓以終老鈞座三造共和、功高寰宇今玆退隱、宜本悲憫之懷爲文立說、濟群生而功垂萬世、縱有運會之來、切不可再當國家之任、致疲精勞神、而終不可以求治蓋國運如斯、實難挽救、雖有善者、亦無如之何、此之謂也、鈞座待英如手足、恩情未報、私衷耿耿今當遠行、倚裝匆々、謹貢芻言、伏乞鑒察云云

各派對於
顏閣成立後意見
多數不滿意直系之孤意獨行
直魯聯軍向顏閣索餉

北京特約通信、直派利用護憲名義、擬於顏閣成立後達其包辦政治掌攬政權之野心、經全國輿論紛紛攻擊、然孤意獨行、悍然不顧、其氣勢逼人之甚、誠足令人望之却步、初奉方因本合作妥協之精神、力圖避免糾紛起見、一再謙退不遑、宣言中央一切問題均聽從吳氏主持、並鑑於吳氏以前失敗之歷史、恐其再覆前轍、本友誼愛護之熱誠更、殷殷指示以須經政治公開之途徑、庶不致又誤入岐途乃直系不諭斯旨、至顏氏竟於十三日實現單人跳舞之復職怪劇、顏氏個人竟啓用、大總統印件、發表各種任免閣員之命令、據京中一般人之觀察、認爲此次事件、直派過於不給奉系面子、且借詞憲法、有擯斥各派之心、於此京津戰事平定未久、討赤未竟成功之時、有意把持政柄、輕蔑各派意見、倘令政局、再陷混亂、直系實不能辭其咎、

又函云、顏閣成立後中央負責有人、直魯聯軍軍餉問題、當有妥善辦法、直魯聯軍討赤之後、勞苦功高、冒死輕生、轉戰千里、始有今日、惟餉源缺乏、士卒飢貧殊非國家酬勞賞功之意、爰向顏惠慶表示、政治問題、非所預聞、惟餉給問題、關係重大、綜計聯軍軍餉、每月至少須三百萬元、每日給養最低限度、須八萬元、請顏閣財長、按照上項預備撥付、以安軍心、張宗昌業已派定王琦、專任按日向財政部領餉項之事云

波蘭新內閣員（波爾多電十八日到）

波蘭下院議長新組內閣閣員如左

內務 牟剌志尼亞諾斯其

總理兼鐵道陸軍 齊爾斯德斯其

外務 答爹斯其

元帥

財政兼內閣秘書 克早留志

倫敦碼頭工人風潮亦息（倫敦專電十八日到）

倫敦碼頭人夫玆次亦參與罷工而工潮平熄後雇主方面竟不准復職勞工方面又主張罷免未局於組合之人夫致惹起紛擾日來經人調停已得解決由十七日似已復職云

英國不至增稅
飛機因工潮獲利

英工潮平定後人多慮或將增加租稅但各報紙載稱當罷業期間中市民所組織之義勇軍極力勸勞且工潮又於最短期間中平靜是以當不至增稅又當工潮中英國飛行機運送旅客貨物頗爲繁盛獲利不貲云

德閣換湯不換藥（柏林專電十八日到）

德國盧太爾內閣瓦解後由司法長官馬克卒氏組閣仍蹈襲盧內閣之政綱閣員中除任命中央黨之諾貝爾博士爲司法長官外別無調動云

（倫敦專電十八日到）

英國工潮平靜
代工市民退休

英國工潮平靜後各交通機關已恢復平常在罷工中從事各種職務之市屯現已各往郊外住宅休息矣（倫敦專電十八日到）

印工復工條件
已完全成立

新聞社並印刷會社之植字工合組與僱主方面之復工條件至十六日已完全成立協定矣（倫敦專電十八日到）

探險飛機解體運赴美國（紐約專電十八日到）

據由亞剌斯加迪剌來電安門倫之北極探險船諾爾機號降陸後已行解體近將郵往亞美利加云

日親王在歐之動靜

日本秩父宮殿下十五日自巴黎出發十六日抵印搭拉悉（譯音）適値伯爾尼縣事行年中之最盛祭日市內非常熱鬧殿下頗飽眼福目下豫定留兩星期（伯爾尼電十八日到）

吳張對政局意見

北京快信張作霖吳佩孚間對時局意見大體上已趨一致就中關於政府問題最初張氏方面頗不以復憲爲然後經吳氏迭電解說意乃釋然惟以本人曾主張復法在前實不便遽然取消原議致貽出爾反爾之譏衆意公開辦理此種表示似卽間接同意復憲藉作轉圜地步吳方對張氏此種態度頗爲諒解因於日昨再電張氏說明顏閣不得不復職之文大意謂頃接顏人總理來電謂已定在情形且重申合作到底之約原實於元日復職中樞有寄內政外交從茲可以除舊布新至爲慶慰蓋兄與吾弟此次出兵討赤原在澄清政治與民更始安可於赤俄在逃之後反造成無政府之局國際地位根本動搖庶政亦一籌莫展危及國本此責兄當與吾弟負之再四思維舍顏內閣復職攝政外實無第二途徑故極盼顏閣早日成立區區苦衷想不僅爲吾弟所諒國人亦當共諒也現討赤大業正待觀成兄與吾弟當合作到底決不賣友納降爲天下後世亂臣賊子所竊笑也云云

至關於國會集會問題近日議員分派代表遊說各省冀圖奮鬪到底但各方對之極形冷淡將來縱能到京人數一層亦無足額希望欲求恢復舊日威權恐非事實上所能辦到故吳張兩方對國會之意見均在不卽不離之間擬第一步聽其入京自決任期至於任務一層充其量不過令其將憲法內容加以修改或補充未經議決公布之生計敎育兩章而已此外一切問題則留待下屆新國會再行解決云

就右之消息之仍吳張兩方對政局之方針 已無甚差異但另 據一消息則謂張作霖雖迭次主張政治公開但公開之程序及其目的究竟若何尙未說明日前張發表灰（十日）電時鄭謙楊宇霆莫德惠等曾請微底立論張答俟與吳玉帥晤面後再行決定以免引起他方誤會鄭等遂未置詞現據奉方在津要人傳說二張前日返奉內容聞係專爲進陳此事五日內外奉天對時局之具體意見決可發表其概畧分爲

一、對法律問題絕對主張護法

二、對政治問題主張公開討論

三、對國會問題主張公開解決

四、對顏閣復職問題萬難承認

五、對吳景濂個人希望其卽能來奉一行而談一切

上列五項云云可靠與否一時頗難斷定復據一消息云直奉兩方對於時局之政見確不免畧有差異然彼北感情上則依然融洽無間至于吳張兩大首領之來京一層雙方皆因本省之政務關係故未能確定行期而在元老方面及顏惠慶等則皆極希望其速來會面以解決一切糾紛十四日下午二時王士珍在宅設讌爲齊燮元餞行顏惠慶亦被邀陪客王顏於席間曾一再向齊申明此意意在請齊親自赴漢一行敦勸吳卽北上聞齊氏已允負此任務齊並定於十四夜專車出京赴保到保後畧爲料理卽行赴漢同時王等又擬挽請與奉方接近之人日內赴奉力請張作霖早日入關與吳佩孚在京會晤至此項使者尙未找定云又聞吳佩孚最近會有一電致齊燮元諸準備於最短期內北上與張作霖謀而云云此外奉方某要人昨亦接到瀋陽來電大意謂項顏閣決定復職之消息傳來雨帥當召集左右開一會議議決對於顏氏內閣奉派因歷史關係絕對不能加入鄭謙張景惠之不赴京就職在奉方認爲當然無須加考慮奉吳兩方之政局意見集不一致但奉方當竭盡力於所及維持奉吳間之協調關係云云

補誌吳佩孚
痛論毀法之過

北京快信、吳佩孚自主張護憲以來、除各通電外、吳昨又另函京中某要人、力陳毀法之罪、主張護法、原函錄下（上畧）去冬上書諒邀垂察、京津多事、重念興居吳金兩君來漢、辱承明誨、敬悉道履安和、蟠然惘亂、至爲欽慰竊謂時至今日、人心之壞、不可究詰、而皆始於養奸、項城專國以來、使貪使詐之風、重利妄爲之策、倡道鼓煽、如魅如狂、不求挽回、亂何所定、遠事不論、卽論近事、某軍之擧段逐段、蠱惑學生謀殺學生、行已等於豺梟寧可與言氣類、和平美名、亂賊兒事、其中實不並容、假使唐之郭李與安史聯和、晉之王度與景敦修好、史冊著論、其謂之何、反證觀之、是非自見、想長者當此、亦必不復有所依違也至於經國大法、已有成憲、維護猶恐不及、摧殘被獨何心、十餘年來、桀鷔者以法不便已、假輿論以毀之聚愚不察、反助□目、眞可浩歎、試問禍亂相尋、以有法而然抑以無法而然、三尺童子皆知、何須直辯、今有法不守、而欲造法、肓論囂々、復謂宜造、造而未就、毁又隨之、竊恐繼長增高百年而不成也、且造法何事、詎可假莽操之手、托欣懿之流、而復三章之舊規、殄赤符之成典耶先烈有知、當不瞑目、佩孚雖愚知所勉矣、因吳金兩君歸便、一發胸臆、乞更有以敎之、以祛錮蔽、無任惶悚（下畧）

西北軍三面受敵
祇得力圖反攻向俄哀求接濟
馮玉祥借得俄兵六萬

北京快信、軍界消息、南口國民軍前晨反攻聯軍、其最大目的係因連日晉軍抄襲後路、聯軍進逼前線、若不早爲之所、則腹背受敵、恐無去路、若不戰而退、又恐聯軍追擊、難以抵抗、故特大擧反攻、企圖聯軍後却相當地方、俾國軍得從容向內蒙一帶地方退却、冀保精銳、以圖再退云又據某方確訊、現晉軍駐紮天鎭豐鎭之間、已有八萬餘衆、八混成旅、俟各方軍事動作分協時、卽乘機襲擊國軍國軍聞知、連日急籌退路、情景甚形焦急云、又熱河自吳俊陞騎部開到後、奉軍軍氣大振、現在熱西一帶、湯玉麟部已與國軍宋哲元發生劇烈接觸、並聞奉軍在南口一帶只有小部分大部隊係集中熱河、準備大攻多倫云、又某方喧傳、馮玉祥與蘇俄哀請援助事項、現蘇俄已允其請求已購備軍械、由庫倫陸續向內蒙運送云

天津特訊、稱據某外人消息、該項赤軍係馮氏逗留庫倫時所電調號稱六萬、確有二萬早抵包頭、有無續到、尙未得悉、此二萬赤軍統率者爲哈次烏斯夫氏、準備加入前線、助西北軍作戰云云、此是果確、是馮氏甘作李完用第二矣、未知奉直聯軍各當局亦有所聞悉否

關會經過之情形
委員會通電報告各方

北京快信、關稅會議、因時局不定、進行遲緩、惟我國委員顏惠慶等、仍非正式與各國代表協商其經過情形外間殊不明瞭、玆關稅會議委員會日前有電拍出、報告全國軍民長官、玆將原文照錄如左

盛京張雨帥、漢口吳玉帥、南京孫馨帥、太原閻百帥、各省區軍民長官均鑒、此次召集、關稅會議、原以收回稅權、救濟財政、發展經濟爲目的、查民國十年華盛頓會議、列邦僅允對於普通進口貨物加徵値百抽二五之附加稅對於奢侈品加增較高之附加稅惟以値百抽五爲限、核計此項收入每年不過三千萬元、其用途與條件、尙須與各國商定、而關於稅權自主一層、未克詳加討論、預計各項用途、上項三千萬元、萬不敷我分配之用、且我國經濟、苦於稅權之束縛者已久、僅增高稅率、尙非根本之圖、故會議之前、我國方面、卽決定根據華會前議、提出關稅自主、惟在自主之前、對內對外、不能無所籌備故又定以增加附加稅爲過渡之計提高華會所定之附加稅率、使收入能達一萬萬元以上、而其支配則斟酌華會時討論情形、與國內需要、擬以三成爲整理債務基金、三成爲裁厘準備金、三成爲建設費用、其餘一成供緊要政費、此原定之方針也、開會之初、我代表卽將自主案、與附加稅案同時提出各國代表、鑒於我國主張之正大、已將自主一案承認、定於民國十八年一月一日實行、同時我國亦宣言、將厘金裁盡、其附加稅率、及其用途支配辦法、各國意見不同、迭經磋商、始有端緒、玆分爲稅率裁厘償債等數大端、約畧言之、附加稅率、我國原擬普通貨物、値百抽五、甲種奢侈品、値百抽三了、乙種奢侈品値百抽二十、卽普通品增加稅率、較之華會原議、增加一倍奢侈品附加稅率、增得四倍至六倍、各國以此項稅率過高、未肯贊同、經多次討論、改定稅率、重分貨類、始有允將附加稅增至七千餘萬元九千萬元之議、仍待正式決定、此項稅率、旣超過華會稅率範圍、須俟各國批准方能實行、至早亦待明春以後、在未批准實行之前、如仍用値百抽五舊率、我國吃虧益甚、擬先轉行華會附加稅率、俾稅款可早日增加、此議增稅率之情形也、裁釐之議、我國商民、企望已久祇以事業錯迕、遲延至今、玆由我國宜言、於民國十八年一月一日以前裁盡、其抵補之欵、先在過渡期間附加稅中籌措、各國代表、因商務關係、亦各具意見、迭經討論、未有歸宿（未完）

時評
馮玉祥借俄兵說（恂々）

◇當國民軍敗退、馮氏去國之際、其時卽有馮玉祥借調俄軍、以抗直奉之消息、近者奉直双方咸趨注於大局之解決、故於南口戰事、反又趨諸岑寂、而國軍復得苟延、京津外人方面、乃又盛傳馮玉祥所借調之俄軍、係馮逗留庫倫時所電借、號稱六萬之衆、確有兩萬、早抵包頭、加入國軍作戰此說果其不誣、則馮追吳三桂李完用不若、而其肉更不足食矣、何以言之、馮嘗不以愛國救國第一人自命、而會責人之引狼入室乎、何亦躬自蹈之耶、責人何明、持已何昧、馮之愛國救國假面目、揭穿無餘矣

◇或有謂此說、係出自反國仇馮之所造謠、蓋覩於馮之練軍用兵等等、莫不較高其他軍閥、以決其不致有此賣國行動、其然豈其然乎、抑馮之言耶、抑果有所據歟、是非吾人所敢妄加臆斷者矣

社會小說 桃花窟（二九）（李涵梅）

第八回 今日藏嬌明日去 此姝許嫁彼姝來

好好的收藏了罷、杏娟言至此處嗟不已、二人揮別、形容不盡的萬千依戀、及至成婚這日、花紅小轎、全副執事、大吹大擂、非常熱鬧、下轎後、成禮已畢、更不少賀客、紛紛到來、給蘇翁道喜、主人備盛筵相待、蘇翁納寵成功、也心裏分外歡喜、笑逐顏開、十分適意、此夜洞房春滿美景無雙、固不待言、惟有那杏娟女士、終是懷揣兩個心眼、暗存一番心事、蘇翁縱然百般體貼美食鮮花以待、奈終是移不動美人的鐵石芳心、光陰迅速、日月如梭、一來二去、新婚已經彌月杏娟備悉蘇宅家庭現狀、俱是從蘇翁口中、及來往家人透出的口風、知蘇翁原有一房正式妻子、年近半百、老貓頹唐、生性又是個不好惹的、曾育過一男、刻下年逾二十、今見丈夫惹草拈花、在外浪蕩、早已存生三分醋意、今番納妾之事、雖上下相通、瞞了個嚴、而蘇翁夜去明來、言語支離、未免露出馬脚、杏娟很希望這事鬧穿、自已好尋脫身地步與心上人白雲淸、一双野鴛鴦、双雙飛去、豈不快哉、遂日日留心動靜、以便行事、見家中來人小喜、是個滑頭靑年、年纔十六七歲、平素嘴頭極好、在蘇翁面前、當稿奶々壞話、在奶々面前又說老爺壞話、兩頭討好、作個間諜心腹、在蘇翁夫婦双方、都很得寵、所以納寵之事、很不背諱他、小喜在奶奶面前、本欲將個中黑幕、完全揭穿、但恐得罪新奶奶、於自身有所不利、故而始終守着秘密、杏娟見有隙可乘乃乘室中無人、又將女僕支開、偷着給他好東西吃、賞他零錢花只二三次、就已將他買囑住、成了個心腹、叫他在奶奶面前、揭翻秘密、事成之後、另有重賞、小喜果不負所命、在奶奶面前、一五一十、加油添醬、說得十分尸聖跳、七竅生煙、恨不立時就動驟、蘇翁之老妻姚氏、氣得三捜着男人對命、小喜便宛轉勸道我的好奶奶、千萬莫着急、事宜緩、不宜暴、在老爺面前、還要裝做不知道、以免彼見異思遷、挪動香巢、事情反不好入手了、姚氏見說得有理、只好忍耐下去道、把火、暗自顚奪報讐的法子、再說小喜、又當蘇翁的面前、獻個殷勤道、老爺不好啊、小心些罷、不知怎麼洩漏的消息、必是老爺去的勤、自已露出馬脚、目下暫且消停幾天罷、別勤往新奶奶那裏去、舊奶奶便不疑心了、蘇翁聽罷、那裏疑及是小喜使壞反而贊成他心眼精細、果然一連三四日、未曾造顧杏娟去、再說小喜、次日回覆杏娟、報明經過情形、杏娟大喜、重賞了他、又令他乘着今日老爺不來、快把奶々找到我處、我有要緊話當面和她說、你快就去罷、小喜遵命而去、見了姚氏報道、老爺知道這事鬧穿了、好幾日未敢上那處去新奶々也害起怕來、意欲唱齣南北合、向奶々遞殷勤、令我請你和她見面呢、奶々不如這就去、拿下臉來、逼她個卅臊塗地、才不失正頭夫人的權衡呢、此時再不下手、更待何時、姚氏便穿上長衣、畧事梳掠叫小喜先去叫車

吉長鐵路行車時刻

下行

	第五次客車	三次客車	一次客車
頭道溝開	上午 九、〇〇	下午 一、五〇	下午 五、四〇
長春開	[illegible]	[illegible]	[illegible]
下九台開	上午 一〇、[illegible]	下午 三、[illegible]	[illegible]
吉林着	[illegible]	[illegible]	[illegible]

上行

	二次客車	四次客車	六次客車
吉林開	上午 八、〇〇	[illegible]	[illegible]
下九台開	上午 九、[illegible]	[illegible]	[illegible]
長春着	[illegible]	[illegible]	[illegible]

鄭通支路行車時刻

下行 鄭家屯開 午前 [illegible]

上行 通遼開 午前 [illegible]

日本郵船定期行輪

●歐洲行
▲拉瓜阿丸 六月四日李浦行
▲水戸丸 五月二十九日漢堡行
●米國行
▲常磐丸 五月廿三日紐育行
近海郵船大連出帆
●開往橫濱
▲淡路丸 五月十九日
▲高砂丸 五月二十四日
▲相模丸 六月九日
●天津行
▲相模丸 六月一日
▲宮補丸 五月二十日
●朝鮮郵船大連出帆
●青島仁川鎭南浦行
▲會寧丸 五月二十三日
▲羅南丸 五月廿六日
以上各船因天氣及其他事宜時行改期
朝鮮郵船株式會社代理店
近海郵船株式會社代理店
日本郵船株式會社大連出張所
電話七八四六番

三井洋行定期行輪

●北米行
▲秋葉山丸 五月廿九 桑港沙市行
▲谷申山丸 五月廿日 同
▲寶永山丸 六月十三日 同
所有水脚等項祈照敝會處帳房可也
大連山縣通三井物產會社
船舶部出張員代表電話七一〇一
荷物取扱店
大連山縣通 宮崎商會 電話七一〇一番

政記公司定期行輪

▲茂利號 三月二十日 廣東
▲有利號 五月十九日 龍口
▲永利號 五月十九日 煙台
▲得利號 五月十九日 安東
▲福利號 五月二十一日 廣東
▲基大號 五月二十四日 廣東
大連市監部通
政記輪船股分有限公司 電話四一四一

大連汽船定期行輪

●往芝罘青島上海(滿鐵航路船)
▲西京丸 五月十九日正午
▲大連丸 五月二十四日正午
▲榊丸 五月廿八日
●開往天津
▲天潮丸 五月十九日前十時
▲濟通丸 五月十八日前八時
▲長平丸 五月廿一日
●香港行
▲第一東洋丸 五月廿日
▲英順丸 五月 日
▲興順丸 五月廿五日
●登州府龍口行
▲綿江丸 五月二十日廣東行
大連汽船株式會社
賬房電話七二七五番

大阪商船定期行輪

●門司●神戸●大阪行(每日午前十時出帆)
▲亞米利加丸 五月二十九日
▲貝加爾丸 五月 日
▲哈爾濱丸 五月二十二日
▲香港丸 五月二十五日
●開往上海福州基隆高雄
▲福建丸 六月十一日
▲貴州丸 五月三十日
●新義州鎭南浦仁川羣山木浦釜山長崎鹿兒島三角若津行
●北米沙市行(神戸橫濱經由)
▲倫敦丸 五月廿三日
●歐洲行上海香港新嘉坡經由
▲阿母露路丸 五月廿六日
●香港行芝罘威海衛經由
▲日清汽船出帆
●上海青島行
▲華山丸 六月一日
▲唐山丸 五月二十五日
▲華山丸 六月十一日
代理店 大阪商船株式會社大連支店 電話四一三七番

招聘吉林各縣代理紙煙廣告

華商奉天協和煙草公司新發明各種國貨香煙爲推廣銷路起見特在長春頭道溝日本橋設一總銷處如有同志提倡國貨者欲包辦此種煙業務請函商或臨敝處接洽恐未週知特此聲明

華商 奉天協和煙草公司吉林省總行啓

井上帶革出張所

創業明治二十八年
朝日牌 矢車牌

各種皮帶
油坊用大小皮帶 皮帶專用附屬革 油織機用皮帶附屬品 工業用諸革
各種線帶 膠皮帶
本店工場 大阪府茨木町
出張所 小倉 大阪、名古屋、東京、札幌
大連市山縣通七六 井上帶革出張所 電話三一〇八番

大連 德泰綢緞呢絨號

最新採到各種時髦鮮妍雜色閃緞歐美各色花素呢絨定做新式雨衣時値歲末春初價格一律從廉藉酬雅誼外有經理老練印雜色線車牛頭靛油百代唱機唱片凡蒙賜顧無任歡迎
開設奥町五十五番地 電話長(五二八二番 七四四五番)

花旗銀行大連分行開幕露布

本銀行乃美國國家銀行總行紐約資本美金一萬萬元分行中國北京、天津、哈爾濱、上海、漢口、香港、廣東、日本東京、神戸、大阪、及各國各大商埠均有分行及代理機關茲於大連設立分行已於西歷一千九百二十五年十一月二十三日正式開幕專辦定期活期往來存放欵抵押各處匯兌及一切銀行業務利率克己手續簡便如蒙賜顧倍極歡迎恐未週知特此露佈

大連分行山縣通一四眼房
營業時間 午前九點至十二點 午後二點至三點
電話六六四二 三九三一

連陞棧廣告

本棧此番開辦與前大不相同因爲擴充營業起見特租妥浪速町三階大樓壹處通共百有餘間寬濶潔淨熱鬧非常男客女眷各有分室迎送週到方便寢食貴客駕臨一試便知不謬也
大連市浪速町 電話七四六〇番 本棧主人謹啓

德國新到 六〇六

花柳病聖藥
內外科、花柳科、小兒科、產婦科、晝夜診察病室完備入院隨意
大連市浪速町東永茂西隣 電話八五一〇番
普愛醫院 院長 陳英

旅客注意

大連市常盤町
聚蚨棧
電話三七三八番
本棧現將房屋重加修飾人員力行整理男女異室招待殷勤代理車船客票報關完稅遠近紳商請新駕臨

耳鼻之福音

蓄膿症內服藥 天聲鼻藥(餅形藥片)
▲蓄膿症 ▲肥厚性鼻炎 ▲鼻耳之嗅覺減退以及耳漏等症以本藥治癒者甚多係爲內服之藥並無須使手術即雖婦女小兒亦很容易服用實爲耳鼻病之一大福音患此病者務須購服爲要
……二圓八十錢……五圓……七圓……十圓
滿洲代理店 大連信濃町 電六二三八 日新堂藥房
經售處 大連宏濟街 德興大藥房 大連西崗街 同德大藥房

大連市 天成號綢緞襍貨呢絨布疋發行

開辦數載以來深蒙各界惠顧感激莫名之餘諸貨特別廉價以謝往日雅意更盼望倍舊關照如蒙駕臨賜顧本號則幸甚焉
大連浪速町二丁目電話六七五六番
支店小崗子平和街電話六〇五八番
本主人謹啓

請看信用昭著諸所便利之旅館

大連 中華本棧 主人張炎町
營口 中華棧 主人張炎町 電話九四九
長春 義昌公司 主人張炎町 經理李會雲
青島 中華棧 主人張炎町 經理姜品一
哈爾濱 中華棧 主人張炎町 電話四三八五
本棧內設西式客室應酬週到無須贅述兼設有運輸部轉運貨物代辦客事
▲本棧電話五七四四 ▲電話四二〇〇 ▲運輸部電話七九七一

減價廣告

洋灰及酒精減價出售
大連市若狹町三十五番地 永盛長木廠啓 長電話六六三七番

房屋出售

附啓者敝號寄賣平頂房屋一處坐落惠比須町二十八番地且此房構造之健及狀式完美非筆墨述其屋內設備即電燈水道便所無不應有盡有欲蒙惠顧請駕敝號可也
匯豐銀行西隣

泰華樓菜館啓事

敬啓者本樓營業多年荷蒙各界光顧無任銘感茲爲商業競爭特別改良建築三層樓房周圍一百餘間一切工程俱照西式凡屋上庭園花欄魚池電燈瓦斯冬煖夏凉之品無不設置完備非惟清雅可觀實與衛生有益當此桂飄金粟秩序平分正各界交際宴客之候是以重將各屋陳設異常整頓油漆彩繪煥然一新包辦應時宴席盡善盡美選用堂役伺候非常殷勤如蒙各界諸君倍加惠顧曷勝翹盼歡迎之至恐未周知特此廣告
電話四六七一 七七五七 三五二七番
大連市監部通二丁目八十一號地 泰華樓菜館謹啓

博愛醫院

大連小崗子宏濟街
耳鼻咽喉科 主任 孟天成
外科 主任 郭進木
內科 主任 徐榮
產婦人科 主任 日冲ヒナ
電話 五四六七 六八〇九番

聲明營業廣告

敬啓者鄙人在大連市西崗街二五六番地(大衙門西邊路北)建築樓房數間向南門面開設慶昇號今已數年多蒙諸君惠顧不勝感激之至今又在門市北部怡順成油坊後身設立大倉庫一處週圍板帳向西大門專辦各種雜穀米面飼養家畜雜糧豆粕粉肥料大麻子粕舖就白蘑苦蓆生熟古鐵燋炭麻袋谷糠棚布缸土缸鹹各種新窩櫥鐵板圓糧所用葦蓆子其他雜品俱全今又在大連管內傑家屯會廟嶺前設立萬春苗園多年經明師專畦植山定子砧木苗又另接妥各種苹果苗桃苗梨苗櫻桃苗美桂香葡萄苗出賣以上各種果苗成績良好高管保足五六尺以上與買主栽植與山東此地水土冷熱最能相宜結果皮色艶美口味清香較外埠運來之果苗勝强數倍衆長的之分茂盛又兼辦有害果樹蟲酸礦液喂果樹過燐酸肥料剪樹枝用剪子果樹園週圍所用茨鐵絲子俱全如有購者請至敝號或敝園接洽無任歡迎至於以上如栽植培養方法不明或害蟲酸礦液及喂果樹過燐酸肥料使用方法不明者以及果樹園內容一切有不明者望祈駕臨敝號或敝園敝人必詳細指導不悞恐未週知特此聲明
大連市西崗街二五六番地(西崗子大衙門西邊路北)
大連管內傑家屯會廟嶺屯字廟嶺前一番戶ノ一
長電話五八五六番
慶昇號 萬春果苗園 主人孫文慶

還生堂大藥房 HUAN SHENG DRUG-STORE

大連西崗街戲園子西鄰 還生堂大藥房 眼科新法
一準保好 搽疥藥 每盒六角
一準保好 腳氣水 每瓶五角
種毒癩瘡 一準保好 瘡陽膏 每兩八角
一切腫毒 一準保好 通透丸 每支六角
新久咳嗽 定日保好 青蓮散 內支一元 大瓶小瓶 每瓶五角
跌打損傷 續筋接骨 接骨丹 起死回生 救急真藥
羊角瘋症。水腫氣臌。危脂不治。胎衣不下。安胎生乳。催生保產。小兒無症。永受長生。 喜花膏 大瓶小瓶 每天三角
婦女調經 除去疾病 白帶藥 送坐藥一匣 每天三角六
應治男女小兒隨意包治外科惡瘡內科各症及花柳科
周苦赤貧 概不取利

唐堯塔氏
救生保藥
TANG.YO.A.CHIEH.

二十年前

市上尚無專治濕風骨痛之藥品、本藥房獨得秘方、製成痛瘋骨痛露、凡患濕寒鬱結、骨節痛楚者、一服此露、無不立愈、半身不遂、其甚者、四肢難動、針灸無效、醫藥無靈、服後即能止酸止痛、行動如常
又有解毒止痛露、專治下部惡瘡、痛苦難忍、毒解痛止、收效如神、或梅毒入骨、四肢瘋癱、廿載以來、口碑載道、惟是僞藥倣效、爲害不淺、購服之時、愼防假冒、
袁製 金雞商標 (痛瘋骨痛露 每瓶六角)(解毒止痛露 每瓶七角)
總發行所 上海英租界西新橋 濟華堂藥房
倘無代售家郵寄函購亦可

分銷處
大連 宏濟街德興藥房 監部通華泰藥房 千代田町衛生藥房 粵町華西藥房
營口 東二道街德發長號 東大街華東號 太平康里街義順成號

源增興自造肥皂鹼城廣告

敬啓者本號開設已達十有餘載爲今擴充營業起見特出厚資由上海聘到有名技師督工製造各種肥皂鹼城材料優美如鷄牌方皂紅さつき牌方皂三鷹牌大方皂係敝初創之牌近來街市多有仿造本號牌印者伏乞各界諸君認明字號倍加惠顧無任歡迎之至恐未週知謹此奉告
代理 卜內門公司顏料洋鹹靛油等 奉天大合堂各種藥品
大連市惠比須町一丁目二十九番地 源增興謹啓
即伏見臺四區 電話七九八九

于道尹來函感謝 黑色補丸

瑞有氏大醫生台鑒鄙人所患虛弱之症十有八載溯自光緒二十五年以輕材棉力應親民之聽殊有未逮以致心勞日拙疵纍損之原因也迨至三十四年辦理都魯河等處金鑛事宜是時該鑛本屬殘敝之餘且有豐盛之鑛如比隣若不極力擴充以臻發達之地步無以自立是以晝夜籌思竭盡棉薄之力始見成效五載之功與官廠成鼎足之型而鑛務雖成心血已竭由此元氣大虧惟日服參茸以養殘軀耐能支持至民國三四年創辦梧桐河金鑛犧牲心血財力以致累家破產舊病復發一臥二年不起凡虛弱之點均皆現症幸在家中調劑得法始慶來蘇至民九復遊江省承董公柳莊觀察之邀辦理黑河金鑛既蒙青睞以我爲識途之馬泰在鄉誼碍難推却於民十接辦是鑛至八月間被匪擄掠全廠一空由此相沿四年之久該鑛演成胡匪之藪十日一來五日一往官兵亦然辦鑛者日坐愁城無所措手於是焦愁萬狀復添心悸之症百補無救虧損已達極點纏綿至民國十四年冬季孱弱不支服藥不靈幸閱報章見瑞有氏大醫生黑色補丸之效果常購半打服之至一月之餘行止異於尋常每日加以八段緊之功日若强壯服至六十餘日其病霍然然該藥不亦神乎聖乎予受惠良深殊難緘默特肅蕪函以鳴謝悃並附小照以證精神之飽滿而頌 貴藥之神奇也特此即請公綏
前興東道尹 觀都金礦總辦 于邦典鞠躬 三月八日

瑞有氏黑色補丸專治勞心過度房勞過度破身太早陽痿絕嗣腰膝酸痛多年白濁或婦女白帶凡由腎虛發生各症服之均有特效
黑色補丸每瓶一元每打十元各大藥房洋廣貨店均有出售
總經理 哈爾濱道外十五道街 韓奇峯大藥房

鐵道列車

站	着/發	時刻
下り		
大連	發	
沙河口	發	
周水子	着 / 發	
金州	發	
三十里堡	着 / 發	
瓦房店	着 / 發	
熊岳城	着 / 發	
大石橋	着	7.35 5.10
大石橋	發	7.45 5.25
湯崗子	發	9.01 6.40
鞍山	着	9.23 7.08
鞍山	發	9.25 7.10
遼陽	着	10.0[illegible] 7.44
遼陽	發	10.10 8.0[illegible]
蘇家屯	着	11.1[illegible] 9.1[illegible]
蘇家屯	發	11.2[illegible] 9.1[illegible]
渾河	着	11.3[illegible] 9.2[illegible]
渾河	發	11.3[illegible] 9.3[illegible]
奉天	着	11.5[illegible] 9.4[illegible]
奉天	發	12.1[illegible] 10.1[illegible] 9.2[illegible]
鐵嶺	着	1.5[illegible] 12.0[illegible] 11.0[illegible]
鐵嶺	發	2.0[illegible] 12.1[illegible] 11.1[illegible]
開原	着	2.4[illegible] 1.0[illegible] 12.0[illegible]
開原	發	2.4[illegible] 3.0[illegible]
昌圖	着	3.31 4.12
昌圖	發	3.37 4.20
四平街	着	5.02 6.12
四平街	發	5.09 6.20
公主嶺	着	6.28 8.10
公主嶺	發	6.34 8.23
范家屯	發	7.21 9.53
長春	着	8.0[illegible] 10.5[illegible]
上り		
長春	發	8.00 3.10
范家屯	發	8.33 3.54
公主嶺	着	9.06 4.30
公主嶺	發	9.12 4.42
四平街	着	10.06 5.55
四平街	發	10.1[illegible] 5.59
昌圖	着	11.1[illegible] 7.23
昌圖	發	11.1[illegible] 7.29
開原	着	11.45 8.05
開原	發	8.00 5.48 4.27
鐵嶺	着	9.07 6.31 5.17
鐵嶺	發	9.20 6.38 5.30
奉天	着	11.20 8.20 7.25
奉天	發	11.40 8.40
渾河	着	11.56 8.52
渾河	發	11.59 8.55
蘇家屯	着	12.11 9.05
蘇家屯	發	12.13 9.08
遼陽	着	1.27 10.11
遼陽	發	1.40 10.20
鞍山	着	2.25 10.56
鞍山	發	2.28 10.58
湯崗子	發	2.59 11.22
大石橋	着	5.00 12.33
大石橋	發	5.30 12.45
熊岳城	着	5.32 1.13
熊岳城	發	5.37 1.19
瓦房店	着	6.55 3.12
瓦房店	發	7.01 3.20
三十里堡	着	7.49 4.22
三十里堡	發	7.54 4.28
金州	發	8.22 5.03
周水子	着	8.47 5.41
周水子	發	8.48 5.43
沙河口	發	
大連	着	

四洮行車

下行

四平街 開 午前六、四〇 午後三、二〇 午後四、四八
曲家店 到 午前七、四三 午後一、四三 午後六、二二
鄭家屯 到 午前九、五 午後三、三〇 午後七、三五
三林 到 午前一二、三八
太平川 到 午後一、〇二
雙崗 到 午後三、四〇

上行

洮南 開 午前七、二四
開通 到 午前九、三二
金山 到 午前一一、四五
玻璃山 到

東三省新聞

奉天

吳俊陞氏決心攻討南口
期得綏遠察哈爾
當率三萬餘精銳與國軍決戰
出發即在日內與張學良同行

黑龍江省督辦吳俊陞氏于奉郭戰時在白旗堡一戰得有相當之聲威此次國民軍退于南口吳督辦仍擬以其數銳之騎兵出奇致勝殺盡國民軍更將代理張學良氏自已叱咤三軍攻敵致勝此次率黑軍騎兵一團步兵二團于十六日來奉期與張學良共同計畫之后同出發張學良氏此次返奉患腹疾據日人小川醫學博士診察囑令靜養三日間故該張學良氏病愈時即當同時出發至前線互相致力于策戰以是之故目下特在北京方面之奉天軍全部向灤州方面退回則主力以攻擊南口矣吳俊陞督軍之全軍爲三萬餘目下直魯聯軍與奉軍能否一致尙爲疑問倘不能統一時吳俊陞氏必以其老將自耀自率奉軍等向南口進攻也吳氏攻南口中代價倘將國民軍追走時則察哈爾綏遠兩特別區歸吳氏部下巳蒙張雨亭上將軍口諾之矣吳氏之冀其望該地方者並非有他野心不過爲開發蒙古地方必由該地及熱河等地方着手漸次侵入況該地方爲馬牛羊等之產地將來以實案振國共基非在此也乎吳氏之此次出發路程當由開魯經由安奉由熱河延萬里長城城外再由八達業向南口進攻也其出發期當在今(十八日)明(十九日)日中云(健)

會議買賣鈔票

奉天取引所於十四日招集取引人錢商百五十餘家到所會議場內附帶買賣鈔票之手續結果時各錢商以奉市購買鈔票者甚少恐不成功云(健)

取引野遊盛况

奉天取引所於十六日會同各錢商在神社內開野遊會裝佯各種遊玩及預備茶 點飯盒子等物 分配於各員觀者甚多頗爲熱鬧惜乎塵土飛揚爲美中不足耳(健)

方正基金有着
彭會辦大幫忙

小南門裡方正小學校因校舍無着學校不能穩固是以校長盧躍塵急爲籌備如募集捐欵及演唱義務戲等事事爲購買校舍之用玆聞戲票各界人士爭購者甚多特於二十一日在南市場大舞台演戲而該校長恐所籌之欵不足應用特而見東三省官銀號代理總辦彭相廷商磋辦法彭氏素具熱心每年投資於公益及教育之事業則彭氏以方正學校十年之功費於一旦亦未免可惜彭氏爲拯救一般學子之前途起見合該校從來義務戲票壹千份分售於各處又要捐冊六本向各處代募約計能湊小洋四五千元之譜足見彭氏之當仁不讓云

又聞礦務局營業科員郝品章少年精明頗富於公益心對於方正學校之義務戲事特別帮忙親赴各處去賣票朝晚間到校內計劃一切亦不辭勞怨並邀公餘俱樂部人員帮忙又聘請青年會幹事閻玉衡東三省公報經濟王希哲醒時報經理張子岐盛京時報編緝穆儒丐東三省民報編緝安淮 陰商埠警察 局總務兼司法科長孫朗齋等爲評判員及講演員贊助一切云(健)

南滿站中華商務會
會務大有擱淺勢
由於會長與參議之意見紛岐

奉天南滿站中華商務會自設立以來於玆數載所有一切會務雖有人執掌而不能就範圍者亦頗不少自本年春改選會長仍選祖憲庭氏副會長則除新任董子衡之外劉漢廷仍係連任者參議由二十四名減少爲十二名以期大行整頓會務不意彼新角色出台之後亦無什奇將之建樹不過仍照舊規進行不意夕不如朝只有沉淪已行將奄々待斃雖一再整理會章向滿鐵當局呈請立案並期予以補助然而會事中之重要者除迎送日本來去官商要人及宴會外卽爲商民中之起口角者辯是非且每月支出欵項尤爲甚鉅商民大有負不勝負之概其他內部職員彼腦筋清楚者固有而不諳會務者則占大半以是會務難于整理追論其對于商民之福利上尙能建樹乎故會長副會長參議等人對于會務以某種關係竟有擱淺之態度甚或互相傾軋互相攻擊每至開會非僅到會者寥寥于會議事項均不出一言而于閉會之后則三五成群大起非論故現在之商會幾至不成會矣一面傳出更謂會中弊竇層出非徹底清查以澄清會務不爲功所以十六日爲野遊會之會議定刻爲午后一時至三時四時始到一二參議及其代表者其餘皆不出席試問一法定團體之商會開會時參議多不到會竟能表決通過眞爲古今中外所罕聞見之破天荒之商會團體也開現在會長及參議中有急欲退步者尙爲熱心公益者擬從今而后會長參議以及會員將一體協力于清查會務有無弊竇之外另行整理以免貽笑于外人也

丘八藉端訛賴
眞是胆大包天

奉天皇姑屯路口兵站處之倉庫堆積谷草甚多四週大書禁止煙火四字用以示人而防火災意至美法至良也距意於前禮拜日有某商號執事等乘汽車赴北陵汽車疾馳如飛上有車桶並未看見有禁止煙火之字樣某執事手中拿着煙嘴兵站處站崗之兵士上前攔住去路硬扯某客下車聲稱吸煙掩卽罰等情該商人以出門求順恐誤路程向大兵苦苦哀求亦未准放行後給予奉票小洋二元始行了事以省中執法森嚴之地兵士如此藉端訛賴亦未知當局有所聞否(健)

倘不急加整頓
商會勢必分裂
董子衡之談話

據該會副會長茂林飯店主人董子衡氏之談話云本華商會自成立以來向來漫無綱紀會長祖憲庭既私務紛忙而猶欲整理會事以致有事廢弛鄙人濫芋副會長方學薄淺屢欲着手擗理奈不得入手越權之罪亦可畏也會長祖憲廷之人格固人人闇知唯商務會務一事決非一人之力可以擔負的鄙人係新任副會長諸事當然退步而舊任之劉漢廷副會長亦多不到會以是本爲一體之會長參議竟而四分五裂果長此以往則將來之會務必有不能收拾之一日倘全體能一致時倘希會長率參議以及會員一體同心將已往之積弊公開而拋棄之今后力加整頓或可能收美滿之效果不然則巳成散妙之商會勢必分裂矣

會員宜齊努力
商會非余一人者
祖憲庭之談話

開于中華商務會之會務腐敗事該會參議全體悉有怨言然會長參議均爲會員全體所公選者彼此互相推諉或爲利故及職權關係由爭執而傷全體感情誠爲該會員參議等々可恥事也近來彼此之情形愈爲不佳會員參議宜群起匡救局得作隔岸觀火之態對于會務之革新事玆據會長祖憲庭氏之談話如左

日本站商會自創立以來已經數載余充會長並無利益之可圖不過爲公共事宜只抱任勞任怨之主旨本商會之會務雖云徵少而事體關係則頗大余本鹵莽辱蒙會員愛之推就任會長自愧無才但商會之一團體決非余一人之分內事況會長與會員乃同一資格不過代表全體會員而已余雖愚甚亦不敢擅自專權倘乞會員參議全 體勿心 懷疑慮語云「衆擎易擧」凡我華民對于商會卽有指責之權何況會員以及參議等與余負同一責任之人乎今后對于會務必期公開對于監督職員尤均宜負責倘個々縮手不前一旦商會分裂其羞恐非余一人也有斯重而且大關係今后宜互相推誠盡心盡力于公益機關之商會將來收圓滿結果時豈僅會長等之榮乎況會長參議等間由會員中選出者榮辱當然共之幸全體會員多議共同一心協力攻錯現在之會務雖然紛亂于整理之后再共同努力或不至永久如斯也云云

對是項倘然實行清理該會員以及參議人等必一致設法清查賬目之有無弊竇然后肅清職員力圖進步則將來之發展非甚起乎今日者乎(健)

開原

沙河村長被殺

驛南十數里之遙沙河子村長韓人李某係該處稻戶領袖突於日前在十家堡被人暗殺係被手槍銃斃衆人咸疑爲同類韓僑挾仇所爲眞象如何訪明再誌

滿鐵調查委員來開

滿鐵會社之十六年度豫算草案現在準備中其內容專載沿線各地土木事宜事業狀況非實地調查不爲功乃特委市川庶務課長爲臨時預筭調查員領袖同行一組十三人乘十三日午後列車由四平街來開翌日復由土肥所長引導視察一切云

旅順

提倡天足檢查法之怪象
熱心善政耶抑抱審美觀念歟

在我國數千年來之風俗史中貽羞寰球引爲汚點之婦女纒足一弊戕近經關心改良風化之士急起高呼宣傳解放結果婦女亦漸知其有礙體育外觀不雅故多解放市街區域已不多覩錐子式之惡臭金蓮矣惟鄉村中之婦女富於保守性仍默守流弊致力纒裏精益求精非至瘦不盈握纖々三寸不爲美觀實爲陋習所染成本無若何美觀女子中亦未嘗不知痛苦倍常惟其見識之淺陋殊堪憐憫此在關心移風化俗之人以暨素愛小民之官署當局正宜積極設法啓導提倡之奬勵之務期其早日覺悟養成以天足爲美心理則不難盡入解放使千餘年來之流弊一旦消除也而旅順管內王家店會客歲曾發起一天足會由該會會長兼任天足會長旋事鼓吹天足一般村民巳解放者固屬不少依舊纒裹者亦不乏人而鄉村婦女旣缺知識是其能否盡人解放當視宣傳程度之如何以奏其解放之功故其倘有未放者可謂天足會之懈於提倡此在天足會之會長又不可辭其疏慢之咎者矣但多年積弊固匪能於最短期間內所可成功者此亦善人所爲諒解而王家店會黃泥川派出所巡查北澤野郞巡捕黃子玉於五月七日突下命令驗足果否能放其關管小龍王塘黃泥川胡家屯陳家屯大小孫家屯梁家屯等一帶村落均合全家婦女集會一處脫得兩足赤光當面檢驗已放者儘准回家未放者槪加苛責將其鞋襪等物全行沒收想鄉間婦女向來羞慚多以赤足任人檢驗幾不啻裸體任人觀覽者是以旣愧且憤莫不非難警吏之辦法太苛操之過急而該巡査與巡捕不察民情出此秕政實爲糟塌小民豈因寂寞無事藉此開心耶殊不敢信其有勸導放足之誠意也且凡事須正己然後正人擇查黃巡捕原係一市井無賴腦筋腐敗已達極點夙聞其家中尙有一段醜史但事關名譽眞假尙待證實故尙不敢深信也且黃巡捕之孀妻某氏精於纒足金蓮瘦頗獲黃某重愛想像其床第幃幄之中把玩必感一種言外之佳趣也不然黃某苦與能誠意提倡放足則其孀妻已必先人解放矣由此引證黃某旣愛金蓮而今次之檢驗婦女赤足一事豈或藉此審美乎黃某未能正已今擬正人其不憂々乎其難哉吾不信也且所謂其人正不令而行其人不正雖令不行願黃勿以忠言逆耳須知良藥苦口利於病願黃某三思之若仍爲虎作倀執迷不悟逆料其必橫行不久焉此外尙有王家店會協議員陳士洪者亦武斷鄉曲之一人專拍馬屁時恭稱巡查以大人散稱巡捕 老爺狐假虎威肆行無忌卽玆次苛令驗足一事亦與彼深有關係希當局均與以注意詳細密查免使彼宵小之輩恣意橫行而誤善政也(來)

昌圖

吳帥興兵討赤

江省督辦現充討赤總司令吳俊陞氏因在奉會議務期掃滅赤黨回江後卽練師整旅開往張家口以備前防十七師先往十八師軍需處與騎兵隊又于十四日早三時由本驛赴奉轉搭京奉車前往諒不久全師卽至矣

典獄長官易人

第五監獄典獄長潘君調往鐵嶺已五六日所遺之缺暫由第三科科長代理聞公委劉崇漢君正式充職時尙未到任云

鐵嶺

教所所長易人

本邑教育公所王顯庭所長學品兼優道德高尙自民國九年蒞任以還業已六載於玆矣熱心振興教育久昭明諸邑人耳目勿庸記者之頻述現屆任滿王所長不欲再爲故呈請奉天教育廳辭去該職教廳鑑辭意已堅奈難挽留是以於日昨月之十一日委楊潤璞氏接充聞楊所長久歷教界要差對於敎育頗有心得此次榮任教所想必能有一番整頓故記者深爲鐵教育前途賀云(駒)

教育會徵成績

奉天省教育會十四次通常會議議決於今年內擧行奉天全省教育成績展覽會一次資觀摩各校學生各科成績藉以鼓勵現已通令各縣教育公所知照邑教所接令後遂函示各級學校彙辦徵收成績以便報該會展覽開該會業於本月三十日成立籌備會各科成績限於八月二十日以前一律各縣將徵集彚會以便評定展覽云(駒)

長春

寬城子軍警暴動
特別區警大罷崗
駐防軍隊之非法妄爲

據某方面消息謂寬城子二道溝(卽寬城子)駐防東北陸軍十五師工兵營長馬龍圖部下某連士兵近因該處特別區警察一分署擧行檢查市面清潔查覺工 兵營附 近某街(名不詳)水桶弊漏汚水溢及滿街屢次勸導該處違警者居民某甲充耳不聞特別區署長管某聞悉照章處以違警罰欵最後某甲托出工兵某出爲抗硬双方咢有不適警察方而毫未加以介意不圖該區署長管國楨巡官張明德日昨(十四)上午十一點躬親出勤事畢返署之際忽發現工兵四十餘名各持野材拌子迎面痛罵不容分說喝令攻打彼時署長巡官同時負傷逃回本署彼時全市値崗警察均被工兵擊散一時問全市人心震動炭々可危之點巳達萬分幸而商務會長李恩九稽查處孫仁軒出爲調解各警察始敢出動値崗但工兵方面仍而怒氣未泯查該署長管國楨返署後拍電哈埠行政長官公署暨特別區警務管理處双方 請示定奪矣結 果詳情訪明續誌云又一消息云此次爭毆亦於日前十三號警察抄查煙館有關

車站冠蓋往來

東北陸軍第二十六旅十六團團長孟文卿日昨下午來長去吉林又東省鐵路局理事長呂榮寰理事郭宗熙均由奉天來長卽日換乘東鐵車赴哈又吉長鐵路局長魏武英日昨由奉天來長下車卽赴鐵路管理局休息云(誅)

省長因公赴奉

代理吉林省長王維宙氏前爲母喪請假來長閉門修養每日除延見來賓暨文武官吏外則以詩酒自娛數月以來淡薄宦途頗有終老林泉之概玆據可靠消息謂王省長靜極思動對於再登政治舞台之意嚮似有轉圜餘地查王氏确於日昨(十四)下午十點三十分搭乘南滿列車赴奉乘回里掃墓之便繞道瀋陽展覲三省極峰之後當可表決是否回任之方針但依最近形勢上觀察該王氏當無堅決求去之意識以上消息是否确實姑誌之而胡究竟云(誅)

遼陽

日本陸軍大學來遼

日本帝國陸軍大學學生一行七十餘名於昨十三日由該校教官某君率領來遼往城鄉各處參觀當年日露戰爭時之戰跡以備研究戰史云云(永)

瓦房店

檢長視查已畢

奉天高等檢察廳長趙梯青氏於日前來瓦視查監獄各監犯敎悔程績如何有無改過自新悛悔有據者并躬親敎悔一切凱諭各宜遵守畢已於昨十五日登南滿火車旋省(蓮)

本社啓事

本報各分社若以現大洋以外錢鈔匯欵於本社時按照左開行市可也

▲今日之行市▼

大洋對金票 一・一一〇
大洋對鈔票 一・〇一五
大洋對小洋 一・二八五
大洋對奉票 三・五二〇

五月十九日 經理部啓

公主嶺分社啓事

逕啓者本分社爲擴充報紙起見特在伊通縣城添設代派處委託周品卿爲代派處處長兼記者嗣後該處如有訂閱報張及刊登廣告均請向周君接洽可也此啓

公主嶺分社長陳瑞五啓

特別廣告

看看顏色如何

▲百齡機藥片、純粹潔白、並不和以顏色
▲服百齡機後、小便清淅、並不變爲顏色
▲然則百齡機有何顏色呢？
▲要知百齡機的顏色在實際、不在表面、是永久生存不是臨時變化、有病治病無病滋補、凡關於「補」有了百齡機、世界上無補藥關於「病」常服百齡機人類中無疾病、藥力偉大、功效迅速、這就是百齡機的顏色如果不信、請購服數瓶、看看顏色如何…

○百齡機價目
(鈞按現大洋計算)
小瓶一元 每打十元
大瓶二元 每打廿元

東三省總發行所
奉天大西邊門外
九福公司

君欲愛惜光陰乎

購辦時計乎
市上鐘表舖林立
要知作用如何
與別家大不相同

亨得利分店全國

購亨得利鐘表得全國到處亨得利分店修理不取分文亨得利所備之貨都是純粹堅固耐久非市上所售者

今將新到各貨 價目列后

貳寸本牌磁面美術小鐘 每只金壹元
四號本牌眞綱双卡字表 每只金貳元五角
六號白綱磁面三針手表 每只金參元
六號眞美金三條梁手表 每只金四元
四號黑綱磁面三針懷表 每只金五元
七號八角銀壳双卡字手表 每只金拾元
五號白綱磁面双卡字手表 每只金五元八角
六號白綱黑面双卡字手表 每只金參元
四號美國洋金日光双卡字懷表 每只金拾五元

以上之貨一列保用五年立有保證書
外埠郵費每只貳角郵票九五扣算
大連市監部通 電話四七四六

亨得利公司
東三省總行啓

本店 上海 廣東路
分店 杭州 南京 開封 安慶 蚌埠 鎭江 鄭州 太原 九江 天津 無錫 青島 奉天 長沙 紹興 大連 徐州 安東 北京 福州 寧波 溫州 武昌 揚州 南昌 哈爾濱

瑣聞

△保長大吹法螺▽

（大石橋）本鎮保甲所保長司相卿一切違警之行為已被省垣來員視查明瞭呈稟上峰已轉公函營口縣署數次被提在案因有種種之運動未能即時懲辦討保回橋已屢誌前報而該竟為得意揚眉吐氣信口開河竟言我在某手運動定保無虞倘可官復原職等語想營縣警政光明豈能受賄而該保長因本報屢次揭載乃老羞成怒逢人大吹法螺遇事口出不訓並與記者要以武力對待後經多人責問該保長始知醒悟以法律所在罪有難辭並兼黑幕種種層出不窮如被本報續載恐不免有囹圄之憂飽嘗鐵窗風味矣情急萬狀無計可施忽於日昨託人向記者道歉請客陪禮作為了事記者聞悉殊為驚怪想記者本諸公理言論正大誌其劣跡正為天職況與司某既無私仇無宿恨爾為爾我為我客何為陪禮何為無故受請於心難安且恐遺羞報界有負於公民乃將諸位來者婉言謝絕寄語司某法廳訴事聽法律解決可也凡事善惡有報皆由天定司保長何須巧用機關可以已矣而上降之如何懲辦余將拭目視之（續）

△販煙設賭宜禁▽

（皮子窩）城子疃街玻璃磁器莊某號（姑隱其名）自客歲開設以來生涯便極形蕭索蓋因不酌顧客之故以致購主絕踪無復入其門者近來該號執事王某竟異想天開不遵法律私販煙土兼設賭局竟至徹夜達旦煙燈不息賭聲不住有干市政且擾治安望有管理之責不應漠視云

△飯店防害衛生▽

（皮子窩）城子疃街縣馬市附近之富春園小飯店房屋不潔器皿不淨有不知誤入其門者咸屏氣退出莫不喊臭云蓋該飯店不講衛生任是狗牛騾馬盡皆烹殺顧客食其食者均染惡疾云

△娼界中之匪首▽

（皮子窩）城子疃街前由復縣遷來暗娼一名曰桂清年越花信面如嫫母踹跚走樣瓦缸其腰血桃其口淫聲如雷揚梅其楊滿身疥癩兩腋大猹因而色徒絕跡無人問津詎知日昨由某處徒來潤客兩名意欲過宿見該妓猹疥淋漓恐遭傳染返身急走竟被該妓橫門阻止強索金錢二十餘元闔客無奈賜錢四元如飛而逃如此妓女洵屬可恨有管理之責者宜加取締云

△知事關心民瘼▽

（瓦房店）復縣知事陳亞新氏自蒞任以來對於地方治安無不立為整頓以縣城向偏西東境人民時受胡匪之害殊屬堪虞是以移瓦埠取於勢中之地而宵小聞風斂跡遠揚潛匪一般人民得以安堵樂業無憂現因莊復之間地近南海跳梁醜類出沒無常該復縣長陽君督飭警甲勤限痛剿務希醜類減除以清根源而安人民近又奉上峰公令莊復施行聯防想此項匪徒當可指日掃平矣

△沐浴致起口角▽

（瓦房店）昨（十四日）午後七句鐘時福泉樓澡塘適有招軍辦公處于委員協友二三人沐浴甫進門即揚言先行理髮將要就理髮生值有縣公署僱員李某（名姑隱）衛隊長李某亦在該樓沐浴而李僱員即爭先理髮是以于委員即以理爭論而李某當以電話招三區警兵來福泉樓逮捕伏勢凌人平民敢怒而不敢言幸經旁人排解始釋嫌疑而李隊長得悉于某是招募委員遂換言力為挽說于委員方諒解至未釀成惡劇似此李僱員倚仗縣署勢力在外狐假虎威橫行無忌尤如縱虎入平原嘻誠可畏哉若常此以往伊於胡底未悉該長官有所知否耶

△戲園改建樓房▽

（撫順）本埠毘連日礦工人極多因之劇園飯館營業甚為發達雖當此錢毛物貴之際然賣項並不稍減中與街永盛園飯莊為發展營業記房間不敷應用現將全部折毀一律改建新式樓房竣工之期定於端節以前云

△翠玉因產身亡▽

（遼陽）本邑城內平康里三等妓館通天街道西金玉堂堵住妓女翠鳳於昨十四日產生一女不畧小孩下生之後該妓即絕氣身亡昨十五日經地方廳派員檢驗該經金玉堂執事買棺入殮擡往郊外掩埋云（永）

△村正吞欵被控▽

（遼陽）本邑城西唐庄子村村正胡永福於去歲奉郭戰爭之際該村正因奉省令徵發夫役軍草等各種雜費由該村中地畝均攤約奉洋三千餘元竟被該村正完全吞沒不畧事機竟被該村中之村副偵知呈控在案是否屬實容訪再誌

△拿獲掏摸一名▽

（遼陽）本邑城內有最著名之小綹崔殿升者每日在城內各處施以妙手空空之技倆於昨十五日在平康里三等娼窰（街）又欲掏包不畧方將神手探入某氏懷中當時被掏之人驚覺將該崔某拿獲送署罰辦云云（永）

△大帮賭犯被獲▽

（昌圖）邑東柳樹屯賭風甚盛孫隊長為清鄉注意十三日協同田隊長與警士多人到該村嚴緝被獲者共麴四大車監送公署以懲罰云

△母痛女死不明▽

（昌圖）本城朱萬民叫下屯收租喪命于楊張氏之家其眞象至于今未明近聞其母萬李氏以女仇莫報終日痛哭勢不欲生聞者莫不酸心焉

△腥紅熱症須防▽

（長春）本埠自入春以來天時不正雨澤稀少冷暖不常人民衣食住三項署有失宜最易發生疾病玆查近日以來市面居民無分貧富類多染患熱病（即腥紅熱）初患時週身如焚遍體疼痛治療稍不適當不滿二十小時之即垂手而亡據記者目覩患此症者臚舉如下十五師參謀長張季賢因患斯症斃命又東省鐵路押車員劉子玉亦染斯症斃命又長春居民王德廷李盛山均染腥紅熱症未致身死又長春稽查處長孫仁軒氏前為探視張參謀長竟被傳染所幸者施治得法急救更生未致陷入危境以上患者係乃記者目覩此外患病斃命更不知凡幾矣深望一般民衆際此天時不正之期務要特別留意倘遇患病者宜速與病人隔離可施其神速手術使病者內毒外發萬勿坐失良机而蹈危險為要（誅）

△神社祭之盛況▽

（長春）頭道溝居留日本官民等以陽歷五月十五日為長春神社祭當由官商兩界預先在中央通長春神社高藥彩棚遍佈旗幟奉燈武道街等點綴此外如吉野町富士町三等町日本橋通等大馬路建蓋電燈牌坊大凡日本官商居民家屋門前樹立奉燈高張國旗各官衙機關一體放假長春神社中外人士往遊者擁擠不堪本願寺法然寺（均日本廟）分別公開受賀各街巷人聲喧騰頗極一時之盛云（誅）

△朝鮮浪人不法▽

（長春）據頭道溝消息云長春警察署朝鮮巡查田某日昨下午八點許偕同形似無賴之高麗人數名分赴二等娼窰玲雲班大觀樓等妓館吹毛求疵藉口抄查鴉片大動亡國奴之野蠻逢人便打穢言穢語信口開河揚言奉有警署命令清查娼窰翻箱倒篋任意擾攘各娼窰夥計等稍一違抗竟用繩捆綁百般痛毆最後各娼窰以該韓人目無法紀控由日本警察署未知如何了結云

△警士行毆被革▽

（安東）本埠縣公署警察教練所警士韓效義日昨與同事無故行毆經巡官郭兆明查悉因該警士浮躁滋事有碍公務職責攸關理應重責只因升任未久體恤情面故該警士斥革以服衆心云（強）

△水警魚巡衝突▽

（安東）本埠鴨渾兩江水上警察廳水警某於昨晚間掛號外出行至永安街與漁業保護局巡差相遇不知因何口角卒以衆寡不敵水警受傷于廳長以事出徵末將受傷之水警由漁業局要回自行調養其事無條件完結云（強）

△主任出發調查▽

（安東）鴨綠江採木公司調查系主任日人高森氏歷年春季出發東邊沿江一帶調查各木廠營業狀況藉便改革進行之策現又屆春期該主任奉令定期本月十五六兩日出發前往云（力）

△櫃夥騙財遠颺▽

（安東）中國街第一樓澡塘於昨午前十時有東北陸軍四師十二旅九十團連長何貴氏入塘洗澡遂身所帶之奉票六百餘元當即交櫃有看座者王賓亭年三十一歲當面接過交存臨出櫃時王氏去將錢取出大邊由後門潛逃何某候至多時未見看座將物送來即向塘主質問始知王某將錢騙逃塘主後通報各警所查捕早已黃鶴矣（顯）

△主任定期調查▽

（安東）本埠採木公司調查員日人高森氏每歷春天親往臨江縣各處調查木業一切狀況以資整頓玆聞該主任屆春調查期已定於本月十五六兩日親赴上江各處調查到期若遇事或致延期否則准定准如期前往不悞云

△三區押送胡匪▽

（安東）本縣公署於昨日由鄉鎮三區分所押送胡匪九人異犯四人連心齋宋德源二人係師徒張明德張義升二人係父子外有嫌疑犯五人姜宋蔣二周等輩聞均係粮戶連某先年充當鄉鎮教育會會長為二次高小學校校長前年曾受本縣前任之關監督薦送奉天東北陸軍軍官教育班充差於年前郭松齡倒戈之際該氏逃回本籍投入匪邦開月前四月六日大河村王維翰之子被綁案件查係該輩所為該輩均係當庄原將票綁去之際被警官將票追下該輩遠逃後只意無事均返回本宅前日突被警所查明消息一並捕獲於昨午後四時半送來縣署看押令午前提案審問二名認供不諱餘者明後即能完全審明云（顯）

△連匪首被拿獲▽

（安東）埠西大河村住戶王維翰被搶等情已誌本報玆聞該案現經警察三區區保長辛應廣將匪首連心齋（外號戰東華）在管內雙眼井地方拿獲帶歸審詢該匪供認為匪情事屬實開該區保長以此匪案未便擅自理處當備公文押送縣署懲辦云（強）

△劇園添聘藝員▽

（金州）城隍廟街舞臺開演以來營業亦頗不惡現該後台老板李菊笙為前途振興計劃特由某方籌措金錢若干已于日昨十五號赴連演方面聘請古裝花衣碧雲霞以及楊四立各該坤名藝員淞金奏演以博顧曲者之歡迎想必有一番之形形色色別開生面云云（斌）

△雞姦畏罪潛逃▽

（金州）南大街福聚長雜貨商有店員劉鴻德者年逾而立城南毛疊籍人品劣敗性喜漁色祗以店規嚴看不得越雷池一步無由問津于花柳之間苦惱已極會該店有庖役陳貴清者年逾弱冠山東籍丰姿韶絕美如冠玉劉某一見傾心早有染鼎之意陰念若得此人一親肌膚亦可以慰飢渴一日晚間（即古歷三月十三號）子夜午之際忽乾柴烈火慾性勃發遂潛至厨下恰值陳某正睡入夢鄉乃漁竊獨棄已探入黃河之深淺偎傍之間方之西湖美景津然有趣詎陳某于睡夢之中忽覺後庭悶苦異常不覺失聲此時劉某百般撫慰未便聲張越日陳某于櫃室中忖自討而後大嚳昨夜被襲此身此辱何能忍容言念及此復下第二次討伐令劉某知事不偕竟亡命于連濱方而云（斌）

△被竊失而復得▽

（開通）本邑縣公署前據邊昭警察拿獲竊犯一名身着軍服連同贓馬四匹送署審訊在案該犯供認行竊不諱不圖該犯所竊馬係洮南縣街萬發東糧棧執事兌化南在開通價買候王等姓者嗣經原賣主指認明確與萬發東去信由該號執事兌化南前來赴縣呈報被竊甘願保領等情已蒙李知事以事實俱在准予具保領出邑內人等咸謂該號失而復得云

△大車撞壞電線▽

（阿城）縣城南白城住戶孫廷有者因於昨日十號迎娶兒媳於翌日十一號駕車送客路經阿城適至大十字街被電車驚駭該車馬奔不止竟將車撞於電線桿上當時電線損斷八九餘條經電話局將孫某拿獲究辦矣（火）

△沙槍傷目紀詳▽

（阿城）縣榮市門裡前清劉秀才之子弄沙槍傷致陳子左目經人調和煩天一堂醫士丁書閣料治已誌前報據劉某云現經丁君書閣妙手醫治大見效果目許全以此視之丁君醫理殊深可謂馬到成功日後陳子得以完歸遣體雙方卜息訟云（火）

△匪勢猖獗奈何▽

（阿城）縣北老山頭宿匪八十餘名綁票七八名業誌報端詳查該地山勢起伏樹木森生近當春去夏來樹木枝葉日漸茂密匪居其間如獸走曠如魚遊水堪稱得所常此以往民將不堪其害矣奈何云（火）

△少婦因病自縊▽

（法庫）法庫西街係警察十段管轄地點有粗木匠之妻因患乳疽之症屢治罔效又兼家貧苦惡常鄰窘自思生不如死故於本月十四號夜間因屋內無人覓自縊斃命溯其由並無別情似此少婦可謂至愚云

鐵路時刻

車 泉溝開 到 八面城到開
三江口開 到 一顆樹到開
玻璃山開 到 茂林到開
通遼
金山開 到 豊庫到開
開通開 到 鴻興到開
洮南到
車 鞍山開 到 鴻興到開
太平川開 到 豊庫到開
三林開 到 茂林到開
鄭家屯開 到 一顆樹到開
曲家店開 到 八面城到開
四平街 九、五六 五、三〇

古印牌香烟

本線發着
（一月一日改）
（午前）

（北行）	
8.00	11.60
9.30	10.08
8.08	11.10
9.40	10.11
8.15	11.23
9.49	10.22
8.16	11.23
9.51	10.24
8.40	12.02
10.27	11.55
9.07	12.30
11.00	11.46
9.12	12.45
11.05	11.52
10.03	1.57
12.08	1.19
10.09	2.05
12.15	1.20
11.23	4.45
1.44	3.09
11.28	4.51
1.50	3.15
12.24	11.35
2.58	4.35
12.31	12.45
3.10	4.50
1.26	2.28
4.17	6.11
1.41	2.56
4.37	6.32
1.42	2.58
4.39	6.34
2.08	3.40
5.12	7.16
2.14	3.55
5.20	7.20
2.59	5.15
6.19	8.27
3.04	5.17
6.22	8.32
3.12	5.30
6.32	8.43
3.13	5.35
6.34	8.48
3.23	5.50
6.45	9.06
3.35	6.10
11.20	7.05
—	—
4.37	8.15
1.30	8.40
—	—
4.43	8.30
1.45	8.46
—	—
5.15	9.35
2.54	9.28
—	—
5.17	1.07
9.31	12.08
5.48	1.55
10.10	12.51
5.54	2.03
10.15	12.57
6.52	3.35
11.41	2.19
6.57	3.35
11.47	2.25
7.53	5.10
1.00	3.50
7.59	5.20
1.06	4.00
8.32	6.12
1.52	5.35
9.00	7.00
2.30	5.35
（南行）	
8.30	12.00
6.50	10.30
9.18	12.50
7.57	11.23
10.05	1.40
9.10	12.10
10.15	1.49
9.22	12.20
11.34	3.13
11.10	1.45
11.43	3.19
11.20	1.55
1.06	4.43
1.07	3.28
1.12	4.50
1.18	3.36
1.53	5.44
2.17	4.20
11.47	1.58
8.12	2.39
12.20	2.43
8.54	3.36
11.26	2.50
9.00	3.55
1.28	4.35
10.35	7.00
1.40	4.55
10.50	7.45
1.50	5.07
11.02	7.57
1.51	5.10
11.05	8.01
1.59	6.20
11.15	8.11
2.00	5.23
11.18	8.14
2.45	6.30
12.20	9.17
2.51	6.40
12.28	9.25
3.16	7.20
1.02	10.01
3.17	7.22
1.04	10.03
3.34	7.47
1.27	10.27
4.26	9.00
2.33	11.38
4.35	9.15
2.45	11.52
2.04	3.56
2.10	4.03
4.10	5.48
4.20	5.55
5.28	6.53
5.34	6.59
6.14	7.34
6.57	8.11
7.00	8.17
8.55	7.12
8.23	5.53
9.00	7.24
8.30	6.00

小說

歷史小說　五代殘唐傳　三六八　（蕉農）

第六回　小豪傑失機陷賊陣　大英雄仗義存孤城

已將辛讜與徐雲虔請至、彼此見面、施禮落坐、杜愔先問道、這位將軍、莫非辛師兄否、辛讜忙應道、然也、杜愔聞言、忙欠身離坐、從新施禮道、小弟自蒙先老師識拔、得有今日、每感念師恩高厚、刻不去懷、前日曾兩至廣陵、訪問先老師消息、據該處居民傳說、先師已經辭世、師母與師兄、現已移居京師、至近况如何、竟無人知曉、小弟累次訪問、人言均係如此、小弟無法、自得作罷、然感戴師恩、惓懷師兄之心、無時或釋、今幸得於此地相遇、眞三生之幸也、此位將軍爲誰、祈道其詳、辛讜忙代答道、說來此位、亦非外人、乃愚兄之同門師弟、從雲虔是也、自因老弟前日、向康招討求救、依康招討之意、欲發兵前來相助、愚兄以有城可守、與此等鼠賊相持、又何勞驚師動衆、虛糜餉糈呢、因斗胆挺身接令、情願以一人一騎、助吾兄守城、想老弟忠義爲心、英勇無敵、部下士卒、必然夙經訓練、一克當百也、杜愔道、此等鼠賊、本不足介意、况有堅城可守乎、但風聞近日賊勢、頗極猖獗、滙口一戰、致將戴招討、殺得片甲不回、、宿和等州城、相繼失陷、以此觀之、此等鼠賊、似亦未可輕視也、辛讜聞言、遂疑杜愔有畏怯之心、因以言挑之曰、賢弟不須疑慮、倘賊勢鴟張、我軍不利時、不妨棄城而走、到在康招討處、撇取大兵、再謀恢復可也、杜愔聞言忙正色道、老兄說那裡話來、小弟自聞警報、卽誓與此城同生死若棄城而走、不但有負國家大恩且亦有負先師之訓誨矣、弟適言賊勢猖獗者、蓋因臨敵而懼、不得不格外審愼耳、至於成敗利鈍吉兇禍福、惟有聽之而已、且弟已久叨刺史之職、受國厚恩、安平享其祿位、危難棄其城池、豈大丈夫之所爲哉、弟近日來、已以忠義之言、激勵軍民、誓與此城共存亡、幸而合城軍民、尙有採納弟之良言、激昂奮發、上下一心、誓與賊人以死相拚、人心如此、眼見得此城不難保守、老兄棄城而走之言、小弟實不敢聞命、辛讜道、老弟正言侃侃、足見忠義之心、令人欽佩、愚兄不材、現旣奉命而來、則守城之責任、與賢弟不分輕重、弟旣誓與此城共存亡、小兄亦當與弟共生死也、杜愔道

嘯山栗樹爲明代物蔭及數畝嗣有屯兵削皮爲薪遂倒使人長歎息者久之

黃越川

喬木於今五百年、兒時蔭下日流連、無端傖父相摧折、衆鳥歸來意愴然

家事閑詠

許覺園

我亦鍾情者、翩翩兒女多、油鹽柴米醬、豪氣半銷磨

黎雍辭職赴千山修養見贈讀罷偶成

彭菊泉

珠璣滿紙意愴然、艱險人情陌上煙、幾處曇花成泡影、多年滄海化桑田、世局變如棋局易、官場境似水場遷、笑我仍食春夜夢、羨君一去興如仙、

叔度何因敝市囂、去留身世等萍漂、俠兒氣像渾難識、才子胸襟未易招、三月煙花歸夢遠、一鞭春色馬蹄遙、千山風景秦淮月、慣使騷人俗念消、

側身山水養天眞、簞食珍[illegible]未可分、富貴如花同草芥、功名是絮等浮雲、隨儔逐隊難爲我、娛水玩花却羨君、自古賢豪多興致、子房歸去不思叨

世路崎嶇蜀道同、流光如駛去忽忽、人生際會如飛絮、宦境浮沈若轉蓬、進退識機能見性、苦勞已過莫言功、來時尋得靑雲路、直上凌霄勢可冲

遊記

南旋五週記（四）

（黃灣主人）

爲之稱奇不置然不深入其境終嫌不足次日天晴、偕阮仲眉乘汽。游靈隱、士女如雲、絡繹孔道、曠觀湖景、眞一幅天然畫、而且山麓、時時有采雨前茶之少女、向購少許、煎而飲之、津々有味在冷泉亭畔、同仲眉攝一影、以作紀念、攝竣乘車至岳王墳、正殿爲新造者、所懸聯額、皆具浙江軍閥官僚之銜名、舊者悉行撤除、殊令人有今昔之感耳已而步行至西冷印社、較前改觀新建華嚴塔一座、工程甚巨、此外增加石像不少、我姚之三老碑亦移於此、時天已晚、乘游艇歸是日爲已故浙督興武將軍朱介人陞祠之期、回憶光復前後、予於將軍、深有知己之感、禮宜隨衆與祭。

談叢

張仙樵先生逸事

（傅汐逕）

時値暮春而風光尙好先生除日事靜養外、輒携其童孫、作郊外遊見夫柳之綠、桃之紅、鶯燕之黃紫、胥足賞悅其心目、乃喟然歎日、人生若此、夫復何求、越三日而精神如故、旣無病徵、安有死道、竊意妖夢之不驗也、已而皎月東升、花影上窗、與燈光相輝映、陸覺氣上湧、不能自止、因靜坐以調攝之、而氣亦旋平、乃倚壁假寐、約半時許、忽睜目告家人至大言曰、吾之夢果驗矣今羽葆人馬、紛集吾門、吾與爾等從此訣矣、家人遽問之、皆驚泣不可仰、先生又婉慰之曰、人生七十古來稀、吾今已六十又九壽不可謂不大、况吾此行、旣榮膺顯秩、必無苦、爾等當爲吾賀不宜爲吾悲、因追取衣頂、而自行冠帶之、又將身後事、綦爲指示、乃登牀仰臥、笑倩家人爲正冠、旣正至、笑容忽斂目、亦遂瞑、噫亦奇矣哉、先生有子二、長曰延齡、字元亮、業農理家政次曰延祺、字仲明、業儒繼書香家道亦因之而日興、景巖乃先生之門人、追隨杖屨、七易星霜、故得深悉其言行、今特表而出之亦非敢阿好也、不過感其德化、以誌不忘、幷藉以樹後起者之表坊云爾

回憶的初戀（二）

北京　敏生

伊的住宅和我的住處相離不遠、附近還有很多的中國人住的所以雖然伊是一個日本女子而時常和這些中國人往來談話到底把中國人能會說的一概也都學會說了、並且對於中國人有特別一種親近的特性、伊的父母都喚伊叫作「美娘」所以住在附近和伊往來的中國人也都模仿着喚作「美娘」了、我是伊的往來人中的最親近的又常々與伊談笑所以曾給伊定下一個特別的稱號、叫作「滿娘」這在當初原只我和伊兩人間取美滿二字運用的、後來附近的人也都仿從的稱呼了

我在學生時代、第一次跑進我眼孔裡來的女子、固然並不是伊、但在我的眼中、乃至心中、留下美滿的印象、而又受過愛的光輝的照耀的、伊卻是第一人了

伊又是個很活潑、好運動、最愛討論什麼婦女運動、平等自由等、新名詞新主義的人、在我和伊交際的最初、沒有什麼特別使我倆人感到互相能以了解而有愛的時期、我以爲伊是一個過於輕浮、不過是受點新潮流的女子、可是在交際以後的很短的時期、不知不覺的互相能以了解了、並且伊那輕浮的弱點、現在在我的觀察中整個的消去了、宛如對着殘廢的知已、因爲有了互相了解的人情的融和、就忘卻他的形體上的殘廢一樣了、所以我每迷放課後、在晚餐以前、總要和伊在附近的俱樂部的球場打一回網球、或賽一回臺、球並沒有一回中止過

滌水冶遊誌

（白水投）

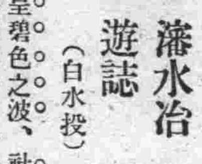

春風蕩々、麥田呈碧色之波、社雨紛紛、桃園獻披紅之錦、楊花柳絮、蝶戀蜂迷、陽春景色、盡到繁華、及時行樂之念、因之頓萌矣、正思計間、適友人毓君、於昨星期日造訪、邀作北里遊、余興諾而起、同之日站鴻陞部、甫造屋、見有淡粧素服者、揭簾入、荳蔻年華、貌極娟好、毓君居間介紹、始悉爲伊之意中人、桂花媚史也、與談逾時、吐辭頗不俗、娓々動聽、驗其舉止大方體態裊娜、更有令人神惑智迷之概、宜乎車水馬龍不絕其門也、璧鐘九漏、遂與毓君辭香巢、而之羣樂部桂枝處、見該妓貎旣粗劣、態復欠穩、出言俚俗、頗不中聽、無何伊忽適他屋、良久不至、毓君驚詢、於余、余曰伊必另有意中人在、驗之果然、毓君嘆日、靑樓無情、今日方信、余追詢何意、始悉毓君年來、贈其纏頭、不下數千、移時仍不至、毓曰若輩棄之可也、余然其說、遂喚龜奴、擬昇資以行、伊亻亍至、曰何急乃爾、毓君以眼示余余洞其意、復行穩坐、毓曰適因貪酒過量、精神昏憊、擬藉芳巢一宿可乎、伊面漲如塗朱良久、僅約曰來日、毓乃昇資偕余歸夫靑樓無情、本屬普通、固無足怪、然如桂枝、與毓相處本不惡一旦得小白、而驟忘大黑、迨所謂冰桶中之氷塊耶噫

無線電

（歡迎投稿）

△朱艶琴已移艶幟　昨日花訊欄中之北京人朱艶琴者已于十七日下午移艶幟於南市場新宏書寓矣

△新舊相識眞不少　朱艶琴之移幟于奉天者實因某種關係而奉垣之新交舊雨亦頗不少故于十七日夜前往捧場者大有人在焉

△將來成績必可觀　該妓性旣溫柔而待人尤誠篤樹艶幟于奉垣將來必有大發展打電生係間接關係各打電要人亦深察焉（奉天電）（建人）

△堪稱花界之敗類　露市二十一號蓮香校書人皆以狗崩之名呼素有愛白𣊫黑之惡習敲竹槓之手段是其慣技現下該妓事由狠不錯的往捧場者盡齷齪輩一班上等會社人嗤之以鼻云（花國偵探電）

長生不老術

人類未來之福音　醫藥界之新發明

長生不老之仙藥　東亞各國伊古以來　皆有此種傳說　而一般人之欲獲得此長生不老仙藥之心理　則又無論東西各國人士　八九相同　不過空存此種願望　而若實現之無遂　今幸有維也納大學教授生物學研究所々長斯泰因納哈氏　研究一種返老還童法　而使人遂其長生不老之希望現已從許多方面証明其完全成功　此種醫藥界之新發明　實人類未來之福音也　據斯泰因納哈氏研究所得謂婦人之卵巢　男子之睾丸　所分泌之生活素　實爲身心活動之根源　而人物之衰老　卽由於生殖腺之分泌作用減退或停止反之欲圖　生殖腺健全　而使其分泌盛旺　則百歲老人　其活動力與二十歲之靑年等　敝公司卽本此理創製來福片　來福片之効用　專治陰虛　腎虧　精薄　精冷　陽物萎縮　擧而不堅　遺精　夢洩　滑精見色流精　小便頻數　尿管滴漏　手淫過度　精渴腎衰等症　須知生殖機關失其効能　若不速治則体內生活力日形減退　人生到此　毫無樂境　君若覺精神易疲　四肢酸痛　頭暈腦鳴氣促心悸　卽上列諸病之兆　宜速服來福片　强壯腎關　堅固精道　扶助元陽　滋補腎水　連服旬日　定能顯奇効　卽無病而体虛之人服之亦能神經靈敏　思想日新　精血充盈　扶陽正氣　誠濟世活人之寶筏也　若欲保永久之靑春欲元氣增進記憶力及精神乎　去百病根保持自然之美防衰老而長生乎　保夫婦之情愛享受天賦之樂乎　則請速服來福片　來福片藥價每瓶洋二元五角　每六瓶大洋拾叁元　每打大洋貳拾五元

經理所

奉天四平街　大德生大藥房
奉天鐘樓南　中西大藥房
奉天鼓樓南　歐美大藥房
奉天鼓樓南　永年大藥房
奉天鐘樓南　歐美大藥房
安東中富街　東益增遠
鐵嶺鼓樓西　平記大藥房
長春北門外　中西大藥房
長春北門裡　興亞大藥房
哈爾濱傅家甸　恒德大藥房
營口二道街　中西大藥房
營口魚市口　五洲大藥房
營口永世街　興亞大藥房
營口西大廟　義興成余記
吉林糧米行　五洲大藥房
瓦房店新市街　德記大藥房
大連市監部通　華泰大藥房
大連市奧町　華西大藥房
西崗子永樂街　德記大藥房
其他各埠大藥房拘有代售

延壽三十年

中國人民有辦事能力之時期、平均在三十年至四十年、此時期後、骸節筋骨漸堅硬不靈、軀幹日見屈曲、纔現龍鍾老者之象、無能耐勞、欲享康健快樂長生之福、奚可得哉

第威德補腎丸、乃熟諳醫理精能之化學及醫士所製、彼輩於延壽藥劑曾詳加研究、故此丸能發展全身肌肉、造成清潔血液、防止虛弱免除疾病及未老先衰等情狀

幼年者　服第威德補腎丸身體及智力均得相當充份之發展

壯年者　服之、腎部康健、血液清潔、身體强壯、人身主要機體常存幼壯情況、不致易於衰老

老年者　服之、得恢復體力腦力增加各部效用、血液清潔、壯旺活潑得多享三十年壽齡、安妥無恙

請附郵票十分、索取此衛生益壽靈藥之試服樣品、卽由、貴埠葯房購用整瓶亦可

價目　大瓶二元七角半　打十五元　小瓶一元五角　打八元

東三省總代理　營口　源來盛洋行

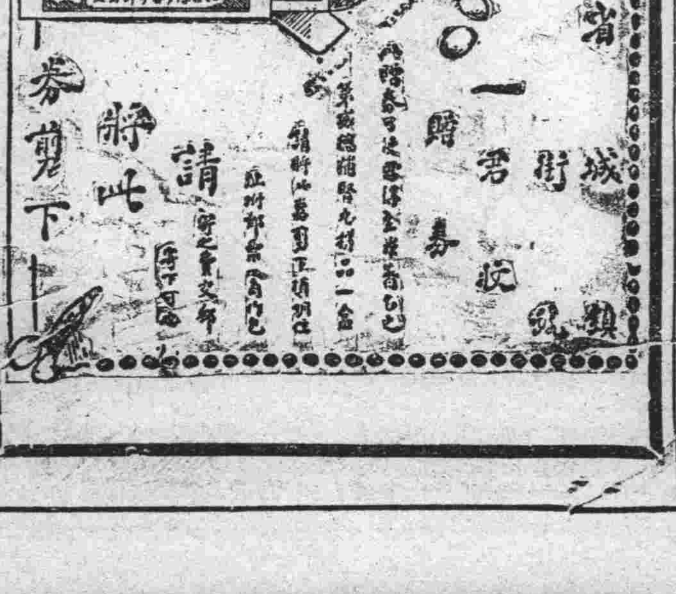

飽脹之由及其治法

胸悶飽脹乃是腸胃內鼓氣也因消化不健全以致未化之宿食腐爛作氣是以欲清潔腸胃宿症服用紅色清導丸最爲合宜絕無肚腹絞痛不舒之處蓋潤腸導滯之功出自天然也欲助腸胃之消化有力每餐後呑服清導丸一粒及夜間臨睡時呑服清導丸兩粒非但能助消化且能助生膽汁並使腸胃清潔有序矣甘肅一條山收稅局張福蒼先生來函云鄙人前曾患精神萎頓凡事生厭肝火上升大便閉結兼之口氣穢濁舌苔黃厚遍嘗各藥罔見效驗及購服紅色清導丸諸病霍然全愈鄙人現服務鹽稅局精神頓加此丸誠係人生之保障實爲環球獨一無二之靈藥也紅色清導丸凡經售西藥者均有出售或直寄郵票大洋六角至上海江西路六十號韋廉士醫生藥局原班郵奉一瓶清導丸可也每六瓶大洋三元郵力在內

韋廉士紅色清導丸

TRADE MARK

PINKETTES

（第三種郵便物認可）

大連新聞

控告市長及收入役 要求損害之賠償
譴責在徵稅送交無自納義務

關於遊興稅問題紛擾多年、爲大連市所不易解決之重要事件、當業者對此最近運動改廢、益爲猛烈、該料理業組合長曾向杉野市長陳情、對此遊興稅之擔納、可行中止、按照國稅滯納處分之例迄無解決之方、卒取强制執行之手段、因而發生請求損害賠償金之民事訴訟、於十八日午前、提出於關東廳大連地方法院矣

原告逢坂町四七料理店海月主人影山雪尾、以古賀辯護士爲代理人、向杉野耕三郎及關東兩氏之個人提起請求損害賠償金之民事訴訟、原因爲被告大連市長杉野耕三郎、並被告大連市收入役關東、爲原告大正十四年內六月分之八圓九十六錢及七月分之六圓五十七錢、至期未能送交於大連市金庫爲理由、被告杉野市長及關東收入役、卽照大連市特別稅遊興稅種規則於十四年十一月接其查定未交金額、將原告方面之衣櫃一口金庫一箇、依國稅滯納處分之例、令市吏員實行差押、即於十一月二十七日競賣、以之充當未能遊興稅之查定額矣

然照大連市遊興稅規則考之原告雖有徵稅送納之義務、却未有自行納稅之義務、且大連市亦無照滯納國稅處分例加以處分之理由即在法律及勅令之範圍上、對於市稅之徵收、譬如雖然屬於市長所統轄、市收入役之所應爲掌管者及司掌者個人基照市之組織、有濫用市之權利之行爲、故而原告亦基照此項不法之行爲、認爲不法侵害其財產權、請求損金五十圓、不法侵害其營業權、請求損害金一百圓、不法毀損其名譽請求損害金二百圓、合計通共請求賠償金三百五十圓

該訴狀、於十八日午前八時提出於關東廳地方法院、杉野市長卽於此日東渡、更有沙河口西町七一樂敷初田麗子、於大正十三年度滯納一月分二月分之遊興稅特別稅、計金四十二圓、又大連市平和街六三井村多嘉、於大正十四年滯納十月分之遊興稅、計金二十四圓五十七錢、均被市吏員施以强制執行差押、與海月同時提出訴訟、請求損害賠償金、繼而起之者、當不在不少云

大連公議會 查賬已完畢 報告會長再開會

大連華商公議會查賬委員、已自本月十日起、譴查一切會賬、經一星期之久、現已完畢、定於日內報告會長、然後再開總會、報告經過云情形

櫃夥爭客興毆

市內敷島町東聚福、於上年間因與林姓訴訟、以致關閉、其所有之櫃夥與客人、均投寓於集生成本年東聚福執事遲惠卿、又設立德源茂字號、所有櫃夥、與客人亦仍然次第歸回德源茂、致東聚福之店員、懷恨在心、十七日午後二時、集生成之櫃夥在黑咀子辦事德源茂櫃夥亦在此處、二家因爭攔客人、發生衝突、結果集生成之櫃夥、將德源茂之櫃夥毆傷、遲惠卿用電話質問、集生成置之不理、現遲惠卿、怒髮衝冠預備提起訴訟云

土屋院長公畢歸任

旅順高等法院長土屋信民氏、先日上京、滯留多日、現聞司法會議、已經完畢、搭十九日入港之哈爾濱丸歸任

惡鴇教唆妓女 惹動警官雷霆

小崗子遊廓第六十號妓女月樓月橋銀子三人、因窰子歇業、主人侯小鳳、不讓贖身自由、一同奔至小崗支署、請求保護各節、兩紀前報、十七日經吉田保安主任徵求妓女意見、月樓自稱可出身價四百元、月橋與銀子各稱可出身價一百五十元云云、嗣由各窰主調停、使月樓出洋五百元、使月橋與銀子各出洋二百元、稟請官署、吉田保安主任、准其同歸辦理、詎侯小鳳見事太容易、以爲警官可欺、乃繕呈仍向該署控告、訛詐三妓臨行之時、私帶已有之物一千餘元云云、警署接呈之後、以爲惡鴇容心訛人、於是大發雷霆、傳令三妓從速搬店、搭夥營業、若要錢時、即可按調說之錢與之、不然卽可置之不理倫若侯小鳳有其他舉動、衙門必嚴加懲辦、三妓得命之後、即出而實行云

皮口普蘭店金州等處之 治安及產業狀況
視察歸連之天野課長談

田中大連民政署長偕同天野庶務課長、於月之十二日出發專視察各支署管內之情況、曾載本報、此次視察、業已終了、於十七日午后歸署、據天野課長對記者所談如左

貔子窩方面、警察之配置甚爲充實該地人民、各自安居樂業會屯中十分平穩、無匪賊之患、然其鄰縣莊河方面、有匪賊擾亂、勢甚猖獗、跳梁不已於屯中各戶、不論貧富、亦不拘其金錢之多寡、挨戶搜索、或十圓、或百圓、搜出卽行搶去、不如昔時綁票、其後以金錢贖其人質、故各戶恐懼已極、人心不安、逃難於皮子窩管內者、約有三百五十餘人、聞該匪賊之領袖有金明宗及宋小眞二人、率領約有四十餘名之匪賊團體、專以行搶莊河縣、當局業已力圖撲滅、討伐甚急該匪賊等欲向貔子窩逃竄而貔子窩警察當局、早有準備於不得已、業已乘船浮於海上矣、又皮子窩市街所有井泉因今春之乏雨爲乾涸、飲用水大爲缺乏甚爲困難、關東廳當局對於此之水事項、正在研究之中、將來或建築盛水高塔、分布於各處、以資民人之用、亦不可知但該地之地下水甚深、故掘井誠非易事、然該地海濱闢田甚多、日本鹽田會社之鹽田爲有五萬畝之廣大、每年所產之鹽達至三十萬石、該會事務所、於中國人方面每鹽一石、收會費五分、日本方面、每鹽一石收會費三分、以充教育費之用又該地養蠶狀況、養家蠶者有二百戶、產繭之額、約有二千八百斤、柞繭之產額、約有百五十萬養柞蠶之家凡四十九戶其次於普蘭店方面視察一切、普蘭店之物產、以落花生爲最著、每年所產之額、達至四十五萬八千石、每石價銀七圓所產之金額可達至三百餘萬圓、故該地居民、近年來耕種落花生者益多、蓋其地之土質、宜於落花生之發育也、次則視察金州方面、觀該地之菓樹園蔬菜園、年年增多、而大魏家屯之制粉業甚盛、其粉之清渣、可以肥田、可以飼豬、以此可以緩和農業上之肥料問題云

婦女自殺何多 一日竟有三起

大連市外小平島、五區四十八番戶劉玉啓之妻劉氏、年三十歲、於月之十五日午後四時項、因喂猪食之故、與夫互相起口角、故起厭世之心、希圖自殺、正在苦悶之中、被劉某發見、即以應急手術灌救、方保得生命無虞、又天津人目下於市內王陽街三百二十八番地煤商穆文貴之妻明氏、年三十歲、於月之十五日午前八時頃、在穆某不在家之際、吞下多量鴉片、希圖自盡、正於苦悶中、其夫正歸、當被發見、隨卽舁至小崗子博愛醫院、使應急手術治療、方保生命開其原因、係因纏足之故與婆母、意見衝突、以爲不孝、惟該婦以悲觀極度、方企自殺、又沙河口京町十五番地日人赤石留吉之妻雷奈、年二十三歲、亦於其夫不在宅之際、受某日人之託保、證貸借金五十元、被其夫偵悉、故此大加叱責嗣後自覺無顏、惟於月之十七日午前十一時頃、於伊自宅後方之井跳下、以謀自盡、幸被近隣人發見、隨即撈下方保生命無虞云

奉天會議之內容 曾列席之王紹鍌氏過連談

第一次衆議院長王紹鍌氏曾滯留於奉天、於十七日來連、十八日午前乘濟、通丸赴天津、據該氏所談如左

約在一星期以前、爲會見楊宇霆氏、乘京奉車赴奉天、未幾、張宗昌吳光新曲同豐等亦齊集於奉天、遂開奉天派巨頭會議、該氏列會議之席、該會議以軍事問題並中央政府組閣問題爲主、原來奉天側對於顏內閣、持有反對態度、故顏內閣就任之時、將關於攝行內閣之施政方針、向內外聲明、其結果不過得直隸側之贊成而已、一般決不期待顏內閣、故早晚必組織後繼內閣、已明矣、而奉天派此時欲推靳雲鵬爲內閣總理、所決定之軍事問題、已將一部分發表、決定極力掃滅國民軍、吳俊陞爲北方攻擊之呼應攻擊南口、張宗昌吳光新曲同豐十五日沿京奉線往天津、張作霖使原來浙江督辦盧永祥爲代表往漢口吳佩孚處、及上海孫傳芳處、說明奉天會議之內容、以闡明奉天側今後之態度、以聽兩氏之意見方針盧氏或再經大連歸奉天云

滿鐵大藏理事赴奉

滿鐵會社大藏理事、因有要公、搭十八日晚車赴奉天、回連之期尚未預定

尹氏悼亡定期開吊

市內寺兒溝山手町天興公司主人尹佩臣氏之妻張氏、於十七晚因病逝世、親友聞訃、咸爲痛悼聞尹氏定於一日開吊廿二日發引云

盛京新社長披露宴

盛京時報社、因社長更迭特開披露宴、于昨十七日午後七時、於大和旅館開宴、所到人員、該報社側、有前社長中島、新社長佐原及染谷三氏出席、賓側、有安廣滿鐵社長大藏、森、岡、三理事高柳囑託、木部、田村、築島各部長、上田、伊藤、兩秘書役高橋檢查役、本埠中日各報社側、有遼東、滿日、大連、泰東、滿州報、關東各報、社長等出席、就坐後、由佐原新社長述新任詞由大連遼東社長大來氏代表來賓側致答辭、賓主盡歡、於晚九時許始散會

偷錢得鏡小偷被捕

有歲雲澤者、係山東登州文登縣威海衛人也、年二十歲、現住於市內山縣通國際運送店咸雲書處以前曾爲厨夫、後因休職、生計維艱、自二月以來、常在埠頭待合所、乘往來客商之不備、屢次掏包、據云、約有數百圓之多、於十六日午前十一時、又在埠頭待合所、當大通丸出帆之際、竊掏假國人之衣兜、以爲內有錢包取出視之乃一小鏡、事被水上署某刑事發見、拉至該署調查、聞其所偷之金錢、俱爲賭博用盡云

空慧和尚來連傳教

有山西五台山南台頂、普濟寺監院、兼山西太原佛教事務所代表和尚善慈定慧、號和南、十三日由津來連十四日午前、至大連公議會拜訪、預定於日內假座某處開講演會、藉以傳教云

代聯合會發生問題

大連華商公議會、附設之代理店聯合會、自五月一日、開評議員會之後、內部又發生某項問題、刻正煩人疏通之中、未知何日始能解決云

法院事項

▲提起訴訟　原告于子文被告高李氏　請求貸欵金並求償金二千二百八十五圓之件提起訴訟（四、一四）原告姜岷山被告郝維經請求貸欵金二千八百圓之件提起訴訟（四、一六）

張總理已到善堂 勸慰罷工之人員
張經理有自動辭職說

關於大連宏濟善堂、此次發生問題、迄未解決、總理張德純氏、由煙歸來之後、即於十七日午後二時、親到善堂、以好言勸慰所有人員、對于減薪一層、聲明決不實行、所用飯食、亦決不變更至對於張經理一層、必有相當之處理云云、現外間風傳、謂張伯川或出於自動辭職之一途、亦未可知云

經濟欄

商議通過兩提案 產業政策決施行
附託於委員會向政府當局請願

大連商議副會頭高田友吉氏及同書記長篠崎嘉朗氏今次參加大阪全國商議聯合會其所提出之案件如左

一、關於遂行滿蒙產業政策二、關於改善滿蒙金融制度三因振興滿日貿易設立輸入組合等三條件會議結果依當地會議所會頭佐藤氏所下之通知二件及三件共附託於委員會結果以全國商議聯合會名義不日即對政府請願第一件之內容不甚然故委員會未能即決遂爲聯合會常任委員會之事該高田氏及篠崎氏豫定於昨日歸連因十八日與大阪各輪出貿易關係者會見交換對諸問題具體的意見故定於廿二日乘香港丸歸來云

錢糧商情

特產市況、形勢爲之稍變、場面情形稍爲之活銀價又復低弱其市、前途頗爲晦混、大豆買者較多、行情因有再爲提升之勢豆餅市稍滯鈍云

▲豆市之所以滯鈍原因、蓋爲日本國內之行情不良、以致買勢佳、豆油市亦見保穩、高梁近期物、大爲暴落、場面買勢更因爲滯澁云

▲錢鈔市況、海外之倫敦大條、三十片十六分之一、先物低落十六分之三、紐育六十五仙、低落四分之一、匯申七十八兩七五、大洋百一圓六十錢、標金三百十七兩九、金票市亦爲遲鈍其市云

吳張提攜決裂說 奉票復行大暴落

奉天派反對顏內閣復引起中央政界混亂狀態吳張提攜行決裂據城內頻傳之風評云此次張學良以下諸將軍回奉開軍事會議乃勃發第三奉直戰之前提奉票行市突破三百元至三百三元五矣云

經營果樹發達 輸入之樹苗益多

關東州之栽培果樹者異常發達然而自入本年以來各果樹園之經營者增加尤甚據大連民政署殖產係調查本年三月及四月之兩月間於州內所輸入之果樹苗數三月三十萬顆四月五十九萬七千顆共計八十九萬顆之多但其果樹苗中之主要者第一爲苹果數最多其次爲桃櫻桃梨等依檢查菓樹苗之狀況而論於檢查之總數三十三萬三千餘顆內有三十三萬一千餘顆之合格者其餘不合格之數頗稱甚少故其增加數既有三十三萬顆惟目下所經營農園之擴張可見一斑矣

大連風船貿易增加

大連大山碼頭四月中之風船輸入貨物共七千九百十六噸比之昨年同期增加四千一百噸輸出共二萬九千六百九噸增加一萬二千一百七十五噸其輸出入表如左（噸爲單位）

	奉天	直隷	山東	江蘇	浙江	福建	合計
輸出	一、五八五	六、七三九	八、五一五	一〇、四八五	八二〇	一、四六五	二九、六〇九
輸入	四、一七〇	九一四	一、六〇五	三六一	一四六		七、一九六

商情（十八日）

特產行市

先物（早市）

▲大豆

期限	開行	最高	最低	散行
五月末	六三〇	六三〇	六三〇	六二〇
六月末	六一六〇	六一六〇	六一五〇	六一五〇
七月末	六一六〇	六一七〇	六一五〇	六一九〇
八月末	六一六〇	六一七〇	六一六〇	六一七〇
所成數	二百一車			

▲豆餅

期限	開行	最高	最低	散行
五月末	二〇五五	二〇五〇	二〇五五	二〇五五
六月限	二〇五〇	二〇六〇	二〇五〇	二〇五五
七月限	二〇五〇	二〇六〇	二〇五〇	二〇五五
所成數	三萬二千片			

▲豆油

期限	開行	最高	最低	散行
五月末	一六三五	一六三五	一六三五	一六三五
六月末	一六三〇	一六三〇	一六三〇	一六三〇
七月限	一六四〇	一六四五	一六四〇	一六四五
所成數	五十五百箱			

▲高糧

期限	開行	最高	最低	散行
五月末	三三七〇	三三六〇	三三五〇	三三五〇
六月末	三四〇〇	三三四〇	三三三〇	三三四〇
七月末	三四〇〇	三四一〇	三四一〇	三四四〇
八月末	三四三〇	三四三〇	三四三〇	三四三〇
所成數	百六十一車			

先物（晚市）

▲大豆

期限	開行	最高	最低	散行
五月末	六二〇	六二〇	六二〇	六二〇
六月末	六一四〇	六一五〇	六一四〇	六一五〇
七月末	六一六〇	六一七〇	六一六〇	六一六〇
八月末	六一六〇	六一七〇	六一六〇	六一七〇
所成數	五十八車			

▲豆餅

期限	開行	最高	最低	散行
五月末	二〇五〇	二〇〇〇	二〇〇〇	二〇〇〇
六月限	二〇五五	二〇五五	二〇五五	二〇五五
所成數	三十三車			

▲豆油（未安）

▲高梁

期限	開行	最高	最低	散行
五月末	三三五〇	三三七〇	三三四〇	三三四〇
六月末	三三三〇	三三三〇	三三三〇	三三三〇
七月末	三四〇〇	三四〇〇	三四九〇	三四一〇
八月末	三四〇〇	三四三〇	三四三〇	三四三〇
所成數	八十二車			

先物（後場）

十三日	一〇八二〇〇　一〇八五〇〇	一〇八二〇〇　一〇八六〇〇
所成數	百六十四萬圓	
廿七日	一〇八五〇〇　一〇八〇五	一〇八六〇〇　一〇八三〇
所成數	三十三萬元	

	銀對金	銀對洋	金對洋
開行	一〇八、三五	一三六、三〇	一二六、五五
九時	一〇八、四〇	一三六、五〇	一二六、七〇
十時	一〇八、四五	一三六、五〇	一二七、一五
十一時	一〇八、三〇	一三六、五〇	一二六、八〇
十時半	一〇八、三〇	一三六、五〇	一二六、八〇

所成數（銀對金 廿九萬一千圓）（銀對洋 一萬七千圓）

先物（前場）

十三日	一〇八二五　一〇八八〇〇	一〇八四五　一〇八七〇〇
所成數	五十六萬元	
廿七日	一〇八八〇〇　一〇八二〇〇	一〇八六〇〇　一〇八四〇〇
所成數	三十一萬圓	

	銀對金	洋對金	銀對洋
二時	一〇八、六〇	一三六、五〇	一二六、五〇
三時	一〇八、七〇	一三六、五〇	一二六、四〇

所成數（銀對金 一萬七千圓）（銀對洋 二千圓）

北滿市況

特產（十八日）

開原（大豆每一斗）

	開行	散行
五月限	五・五〇〇	五・六〇〇
七月限	—	—

同「高粱一斗建」

	開行	散行
五月限	三・四〇〇	三・四〇〇
七月限	—	—

長春（大豆一石）

	開行	散行
五月限	—	—
六月限	—	—
七月限	—	—

同（高粱一石）

	開行	散行
六月限	九・二一〇	九・一〇〇
七月限	九・三三〇	九・三〇〇
八月限	九・五七〇	九・四六〇

錢鈔

		開行	散行
奉天（金票）	近期	三〇一・五〇	三〇六・五〇
	遠期	—	
開原（金票）	近期	三一八・五〇	三二〇・〇〇
	遠期	三一九・〇〇	三二〇・〇〇
同（鈔票）	近期	三四〇・〇〇	三五〇・〇〇
	遠期		
安東（鎮平銀）	近期	三四五・〇〇	三七〇・〇〇
	遠期		
營口（過爐銀）	近期	一・五四八	一・五四八
	遠期	一・五四五	一・五四三
	現物	一九〇兩五	一九七兩五

奉票行市（十八日到）

奉天	現物	三三三・〇〇
開原	現物	三三三・〇〇
同	鈔票現	三三一・〇〇

滙兌行市

倫敦銀塊	三〇片十六分一
同先物	三〇片〇分〇
紐育銀塊	六五仙〇分〇
英美（散）	四弗八六仙八分五
英美（開）	四弗八六仙四分三
美日電信	四七弗四分一
中美電信	七二弗八分一

▲上海外國爲替行情電信爲替出來値表（十八日到）

鳴謝賠欵迅速

敝號外棧一時不愼致遭回祿幸於事前經王棟之君介紹在三井洋行擔保火險金票九萬五千圓災後該行派人驗明無訛今已照數賠償足見該公司信用昭著敬告各界如有保險者請向該行接洽可也特此聲明以表謝忱

開原驛 金麗泉謹啓

經理櫻花啤酒及氣水廣告

日本帝國麥酒會社所釀造櫻花牌啤酒與汽水物質純潔味醇適口旣經官府化驗裨益心身不傷胃腹復蒙社會品評多數稱贊各界歡迎洵夏間納涼之佳釀也該酒汽水向歸敝號一手經理銷行倍極寬濶茲已運到大批新貨零躉批發無不歡迎有欲代理者請直接濶臨敝號面商一切以電話告知亦可倍極歡迎報酬從優此佈

大連市東鄉町五七番地

華商總經理 益泰祥謹啓

電話長五二四一番　五七六六番

介紹良醫

福山王君少岩四世儒醫承家學之淵源襲醫術之衣鉢精研岐黄博學廣聞無論男婦老幼多年宿疾近染新恙一經診治靡不應手奏效對於推拿小兒尤其特長去歲應友之聘懸壺連埠求診者交口贊許後因事返籍有疾者皆興望洋之歎今歲王君由籍返連仍懸壺以濟世同人等因其藝術精妙登諸報端以介紹於有疾者幸勿交臂失之王君現寓在浪速町德潤號小賣所三層樓上　電話七六六二七

診例　午前九時門診 八毛　赤貧送診　市外另議　午後二時出診 一元五毛

推拿小兒每次壹元

介紹人　王采文　鹿香亭　欒介臣　牟藎卿　林應軒　鹿壽如　申餘堂　王竹亭　丁占一　劉玉珍

更換商號廣告

敬啓者本號信昌德執事王乃信君現有高就不能兼顧亦未便挽留故將其原有股本於本年古歷三月十七日按馮賬算淸當即如數返還完全脫離關係倘後各方與王君有糾葛事項槪不負責至以前信昌德名號及瓦房店支店現經合股人一體更爲新昌德今後敝號營業財發萬金槪與王君無涉除王君立退股據存執爲證外恐未週知特此聲明

大連市信濃町市場外部二號地

烏商新昌德股東 同人啓

敬啓者本樓營業多年荷蒙各界光顧無任銘感當此春和日暖長夏將來正各界交際宴客之候是以所有客室無不設備完善非惟淸雅可觀實與衛生大有裨益至若菜味烹調早已膾炙人口茲因商業競爭時代更爲精益求精盡善盡美如蒙各界諸君惠臨不勝歡迎之至恐未周知特此告白

茲將套菜價目列後

特等套菜一棹參元六角　頭等套菜一棹貳元四角

貳等套菜一棹壹元六角　參等套菜一棹壹元

大連市浪速町七十番地　電話三〇三二番

應時小賣 東興樓謹啓

介紹畫家

于仙樵君奉天金縣人幼岐嶷聰穎逾常兒嗜丹青若性命長更樂此不疲遍從南北名師遊前後計十有八年藝術乃大進舉凡寫生寫意人物山水時裝仕女古裝美人與夫翎毛花木艸蟲等々無不工妙入神人物則栩栩然如生運筆極揮灑逸秀遠直追羅唐宋元明諸大家近則綰美京津滬漢各名手一手經涉筆意境深邃尤以摹寫小照及繪行樂圖爲別開生面特具心得傳神妙肖佈景補幽設色鮮明立意新穎洵堪稱丹青妙手且爲人倜儻不求聞達行方志潔守約安貧孟春因事來連旅擋既竣即欲遄歸乃爲朋輩留請作畫一幅方成群相爭索因思君本寒素長此終非久計鄙人等爰挽居連特代公訂潤格俾使愛君圖繪者無向隅之歎而資補助易紲換耦昔賢韵事以畫察貧何傷大雅特誌數言聊作介紹如有倩君圖繪者請卽惠臨市內加賀町益順恒號內當面接洽電話三九二八番

介紹人　金念曾　張瀛夫　久留宗一　西片朝三　傅立魚　李道衛　宋介甫　徐和軒　單立青　金慕華　楊華亭　運祚廷　張瑶亭　劉繼先　郭子誠　張福堂　孫雲升　葛啓發　孫玉鍼　林化南　王鳴岐　于華堂　金鐘璐　趙倫芝　許長全　呂魁五　叢藍亭　秦武之　同啓

改正時刻 一月一日

線
9.00 8.0
4.00 11.90
9.12 3.1
4.16 11.14
9.14 3.11
4.18 11.18
9.25 3.19
4.30 11.29
9.31 3.24
4.32 11.30
11.15 4.4
6.46 1.1
11.22 4.4
6.54 1.1
11.31 —
7.05 1.1
11.50 5.0
7.30 1.4
12.00 5.1
— 1.50
1.00 5.56
— 2.55
1.33 —
3.34 —
7.19
— 4.53
7.30 2.57
7.24 5.0
8.15 3.25
7.46 5.3
8.43 3.45
— 5.53
9.19 4.1
8.29 6.2
10.00 4.50
9.00 7.15
7.00 11.33
8.4
7.32 12.03
5.03 9.35
— 12.30
5.48 10.16
8.14 1.00
6.18 10.47
8.39 1.3
7.05 11.3
8.45 1.3
— 11.45
2.50 —
1.30 —
10.16 3.3
10.54 4.
3.16 —
6.15 11.0
4.25 3.2
6.37 —
4.51 3.4
6.47 11.1
4.59 3.5
7.00 11.2
5.01 4.0
9.01 12.3
6.36 5.5
9.03 12.
6.39 6.0
9.16 12.4
6.50 6.1
9.18 12.4
6.53 6.1
9.35 1.0
7.05 6.2

線
10.00 12.40
6.10 7.2
10.07 12.47
6.17 —
10.14 12.54
6.24 7.3
10.15 12.55
6.25 7.31
10.31 1.11
6.41 7.4
10.45 1.23
6.53 —
11.05 1.42
7.13 —
11.19 1.5
7.27 8.2
7.40 10.13
4.30 6.5
— 10.2
4.48 7.1
— 10.4
5.07 7.3
— 10.57
5.19 7.45
8.31 11.12
5.34 8.00
8.32 11.13
5.35 8.02
— 11.2
5.43 8.1
8.40 11.2
5.48 8.1

口線
5.00 9.8
2.40 5.3
5.35 9.
3.15 6.05
7.00 11.
3.45 7.1
7.35 11.
4.20 7.4

順線
9.40 12.4
6.50 9.
11.05 2.1
8.15 11.4
9.40 12.3
6.45 9.0
11.05 2.0
8.10 10.

發行人 西
編輯人 金
印刷人 金

快！快！報!! 報告

諸君得知道肥田粉德國的好農業試驗收穫加倍又省工料 普愛農業增收穫

現貨又來到 千萬莫忘 **肥田粉** 第一

獅馬商標的好

獅馬 Trade-Mark 商標

東三省總經理 奉天營口 英商 **源來盛啓**

贈券

將此券剪下並注明詳細地址隨郵寄下不費分文即可得獅馬牌肥田粉一小包

省 縣 街 號收

入院應需 內科 外科 性病科

田邉病院

大連市磐城町（日落町）通 電話代表(四)二九番

西崗大街 **協和醫院** 電話 一〇四〇

內科 外科 婦人科 花柳病科 戒除阿片嗎啡癮 新到德國六〇六新藥

總理院長 [illegible] 延聘日本醫學士主診 日夜診察 完備病室 隨意入院

代理美國煤油昌光玻璃廣告

美國杯印鐘印煤油滿蒙總代理

舊金山阿撫希埃提挖公司開採之杯印鐘印煤油及各種油類中國全域歸大連三菱商事經售而三菱又委本號爲滿蒙之總代理其油今秋初到當在滿鐵試驗煙輕耐燃與美孚老牌者不分伯仲每桶重量較他牌能多一斤半之數油到之處凡南北滿各地無不歡迎長春安達站本號有支店有欲購者隨便接洽可也

昌光工廠玻璃全國總代理

大連沙河口昌光玻璃工廠開辦迄已數月出貨精潔價格又廉銷路日見擴大良非東西洋來品所可比該廠已委本號爲全國總代理本號又於長春安達站兩處委本支店爲分銷處恐未遍知用此聲明以上兩種本號定於舊歷明年由各地委任代理如有承認代理者請到本號接洽是祝

大連市信濃町七十三番地 長電話四二八七番 **安惠棧謹啓**

阿斯豆嗎豆兜

喘息 祛痰 新藥

滿洲醫科大學藥物學教授醫學博士 久保田晴光先生實驗獎賞

本品係滿洲醫科大學教授醫學博士久保田晴光先生多年研究之結果始克發明出此喘息聖藥應治氣管支炎呼吸器疾患奏効如神堪稱卓越內服新治療劑也特依服用本劑一回發作頓挫病狀立即輕快元氣恢復此尤本劑之特長點也本劑發賣以來已歷三年尤蒙中國各界多大之讚許接來謝函堆積如山仰患者試服一回如不奏効甘願退錢賜購諸君祈直接來本製藥所購買爲荷

藥價
五〇瓦 金一圓
一百瓦 金一圓八十錢
二百二十五瓦 三圓五十錢
四百五十瓦 六圓

製造所奉天松島町拾四番地 **鶴原製藥所**

發賣元奉天浪速通八番地 **鶴原文雄商店**

中國各處大藥局均有代售

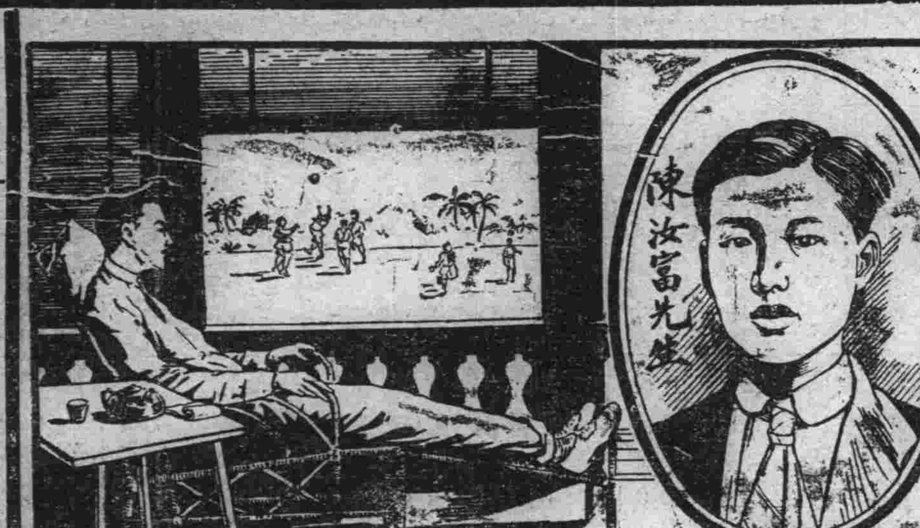

精神萎頓

身弱多病二載有餘及服用

韋廉士大醫生紅色補丸調補其氣血始獲康壯有力

每屆暑季往往身經疲乏即健壯亦難忍受也此季每有多人精力困憊胃納少進致患胃症者亦甚衆多或因暑熱夜少安睡致患腦筋衰殘精神萎靡身體瘦弱者亦不乏其人也是以欲得暑季轉弱爲強非服韋廉士大醫生紅色補丸調補氣血不可得因是丸乃是天下馳名補血健腦之聖藥也即如巫來由聯邦吡叻太平古打得匠者證書足可爲據茲陳君自述云鄙人身弱多病已歷二載有餘時患者胃痛背痛面黃肌瘦無力行走不數武旋覺站立不穩夜間難以安眠自覺精神萎頓腦筋之力廷醫服藥毫不見效一日與太平行藥房經理談及賤恙囑鄙人試服韋廉士大醫生紅色補丸余從其勸購買一瓶試服之下即見功效因胃納增進於是耐心續服胃痛即止背痛亦見瘥且胃口大增自覺胃不消化之症業已全愈現下食甘睡寤精神爽適鄙人之症誠係韋廉士大醫生紅色補丸之奇功所治愈也深感大德於靡涯矣韋廉士大醫生紅色補丸之功力不分男女凡經售西藥者或直向上海江西路六十號韋廉士醫生藥局函購每一瓶大洋一元五角每六瓶大洋八元郵力在內

何物可食如何食之小書奉送 敝局印有精美小書詳論飲食衛生之道如欲索取即需寄一明信片至上海韋廉士醫生藥局原玏郵奉不取分文

嬰孩自己藥片之奇功

在上海有女孩患便閉及胃不消化等症治愈所刊肥美之小女乃是上海東西華德路一千五百五十八號門牌居住陳旭初先生之女子也陳君係蘇州路廿五號裕昌煤號執事函云

陳旭初君之女公子

小女生甫三個月即患胃弱不化大便秘結之症甚至昏厥夜間啼哭不休幸而試服嬰孩自己藥片立見奇効現下小女大便通暢諸恙悉去活潑喜樂且康壯逾昔皆由嬰孩自己藥片之所賜也鄙人常備自己藥片一瓶于家用以防不時之需嬰兒及小孩所用之藥必須特製專爲若輩穉嫩體質所需者方爲合用此正是嬰孩自己藥片特製之意也凡經售西藥者均有出售或直向上海江西路六十號韋廉士醫生藥局函購每一瓶大洋六角每六瓶大洋三元郵費在內收用郵票

味の素特大罐添呈贈品特賣

爲恩謝

味の素 特大罐添呈贈品特賣

敝行前次辦行味の素中瓶及小罐之添呈贈品特賣幸獲好績爲感尤甚今又爲對於常承愛用多量之旅館飯店等各位主顧聊表謝意且趁此机更行普及此貨之一大宣傳起見擬照左開之規章特賣特大罐務祈格外賜顧無任翹望之至

特賣規章

一、特賣數量 味の素特大罐……七萬貳千個
（注意）此特賣貨必有貼付紅印紙條以爲目標

一、特賣區域 日本全國及中華民國並南洋各地

一、賣出期日 自民國拾五年陽四月初壹起
（但到全數賣完即日截止）

一、贈品

普通贈品 特製麗德香皂……七萬貳千盒
每特大罐壹個必添呈貳塊庄壹盒統以現品無一不添贈

特別贈品 （對於賣出總數）
頭獎……白金殼手錶五拾只（瑞西莫利斯製鑽十五個寶石）
貳獎……金殼手錶壹百只（精工舍製鑽七個寶石）
參獎……坐鐘壹千五百架（精工舍製）

一、交換規定 特別贈品交換券封入罐內故罐內若無特別贈品交換券乃係背運不獲特別贈品之獎卽請諒知抓得紅運者請將該交換券掛號郵寄日本東京京橋區南傳馬町味の素本舖鈴木商店特賣部爲要一到該券卽照將該贈品郵呈決不延悞

一、交換期限 至民國十六年陽五月底止逾期概爲無效

特賣數有限 到截止之先 請購取爲荷
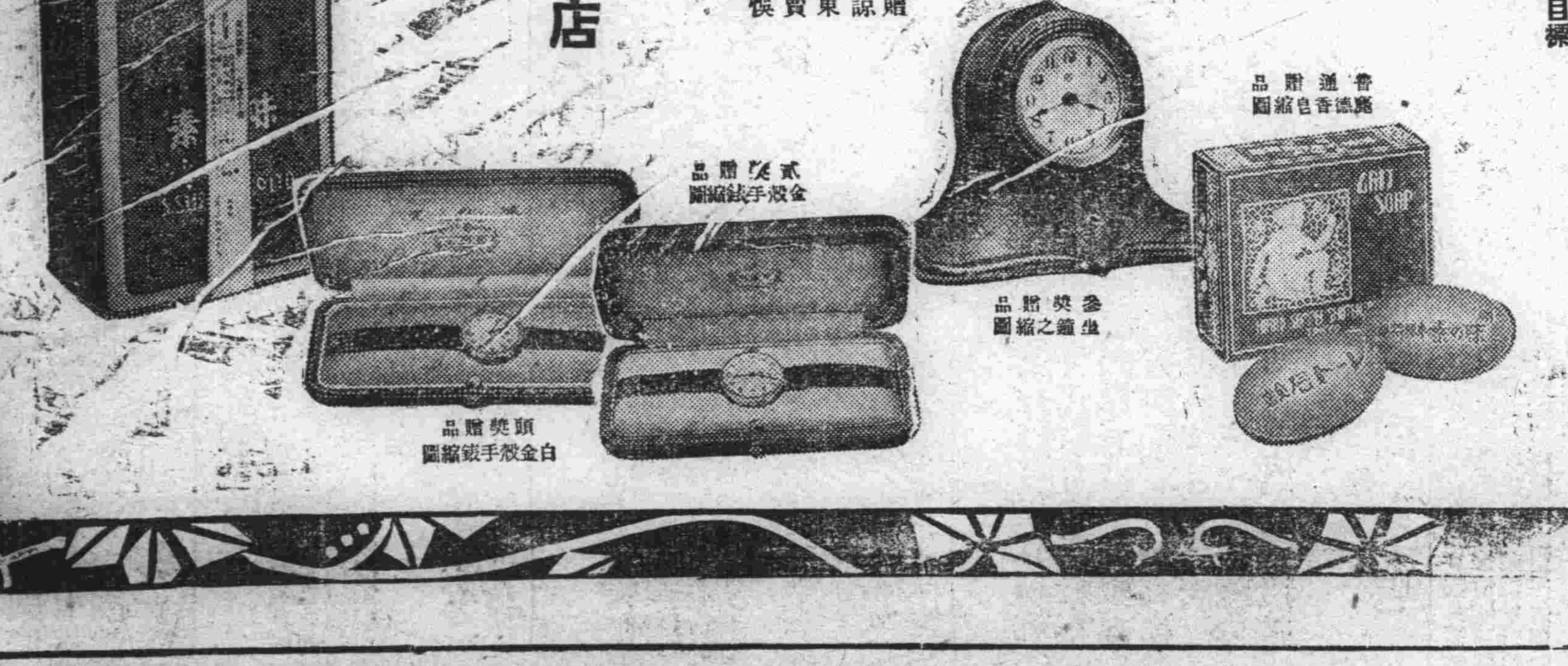
味の素總行 股份公司 **鈴木商店**